The Latvian Newspaper for Canada and U. S. A.

Published twice weekly by the Latvian Relief Society of Canada „Daugavas Vanagi". Editor-in-Chief: ALEKSANDRS KUNDRATS. Editorial and Business Offices: 123 Huron St., Toronto, Ontario, Canada. Telephones — EM 8-0792, EM 8-3239.

United States Editorial Office: Editor: K. KEZBERS, 2727 Milwaukee Ave., Chicago 47, Ill., USA. Phones — DI 2-2324, BR 8-8681.

SATURDAY, MAY 5, 1962.

LATVIJA
AMERIKĀ

Nr. 35 SESTDIEN. 1962. GADA 5. MAIJĀ 12. GADS

„AUTHORIZED AS SECOND CLASS MAIL BY THE POST OFFICE DEPARTMENT, OTTAWA, AND FOR PAYMENT OF POSTAGE IN CASH".

Latviešu laikraksts Amerikā

znāk divas reizes nedēļā — trešdienas un sestdienās. Izdevējs — Latviešu aprūpes biedrība Kanadā „Daugavas Vanagi"

REDAKTORS: ALEKSANDRS KUNDRATS

Redakcija un kantoris: 123 Huron Street, Toronto, Ont., Canada. Telefoni: redakcijai — EM 8-3239, kantorim — EM 8-0792.

Čikagas redakcijas vaditājs red. K. KEZBERS 2727 N. Milwaukee Ave., Chicago 47, Ill., USA. Tālruņi: DI 2-2324, BR 8-8681.

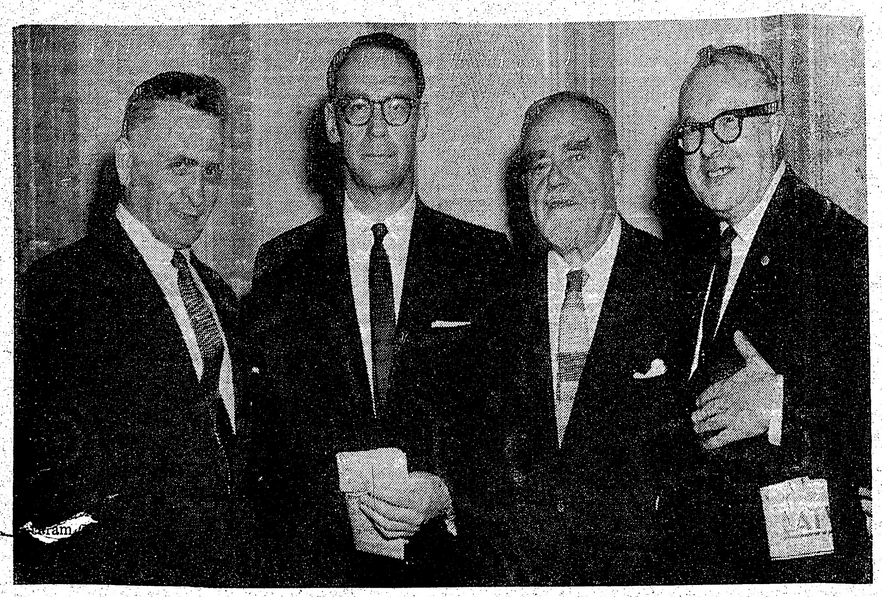

Latviešu palīdzības fonda 10 gadu jubileju ar savu klātbūtni pagodināja latviešu sabiedriskās dzīves vadītāji Sav. Valstīs. Uzņēmumā no kreisās: Palīdzības fonda valdes priekšsēdis L. Bērziņš, ALA's pr-dis prof. Dr. P. Lejiņš, Latvijas pilnvarotais sūtnis Vašingtonā prof. Dr. A. Spekke un Komitejas Latvijas brīvībai pr-dis — DV ASV zemes valdes pārstāvis V. Hāzners.
Foto B. Rozītis

SAV. VALSTU ATOMIEROČU MEĢINĀJUMU NOZĪME

PADOMJU SAVIENĪBAS RUDENS MEĢINĀJUMI SPIEDA SAV. VALSTIS DARĪT TO PAŠU. RAĶESLAUKĀ AMERIKĀŅI PAGĀJUSI GARĀM KRIEVIEM UN BRUŅOŠANĀS SACENSĪBA VAIRS NAV NOTVERAMI. NĀKAMO ČETRU GADU LAIKĀ AMERIKĀŅU ASTRONAUTI SASNIEGS MĒNESI

Speciālraksts „Latvijai Amerikā" no Vašingtonas.

Sav. Valstu atomieroču mēģinājumi ir sākušies. Pārējā pasaule par to neko daudz neuztraucas un Padomju Savienība savus draudus kavējas istenot.

Vašingtona paskaidro, ka pēc krievu mēģinājumu sērijas pagājušā gada rudenī kā Sibīrijas vidienē, tā Novaja Zemļā, amerikāņu mēģinājumi izrādījušies absolūti nepieciešami, lai noturētu Sav. Valstis bruņošanās sacensības priekšgalā kā atomieroču, tā raķešlaukā.

Raķešlaukā, paskaidro Sav. valstu militārie lietpratēji, amerikāņi jau ilgāku laiku, kā kvalitātīvi, tā kvantitātīvi, vada Padomju Savienību. Pirms krievu mēģinājumiem pagājušā gada rudenī pārliecinoša vadība bija arī atomieroču gadījumā. Lai to noturētu, tagad nepieciešami jauni mēģinājumi atmosfairā un zem ūdens. Ar pazemes mēģinājumiem vien tagad vairs nepietiek.

Pagāja ilgs laiks, kamēr Sav. Valstis atskārta, cik tālu atomieroču modernizēšanā aizgājusi Padomju Savienība. Tagad skaidri zināms, ka vismaz puse no vairāk kā četrdesmit komūnistu mēģinājumiem bija saistīti ar jauniem ieročiem. Tādēļ, starp citu, amerikāņi tik viegli uzņem Maskavas draudus mēģinājumu turpināšanai — krieviem, acumirklī, nav nekā jauna ko mēģināt.

Toties Sav. Valstīm ir daudz kas jauns, daudz kas tāds, kas nav praksē izmēģināts. Līdz jūlija mēnesim Sav. Valstu zinātnieki cer izspridzināt turpat 40 dažāda tipa atomieroču, šo mēģinājumu rezultātā paliekot vismaz tādā, ja ne lielākā vadībā, kā pirms padomju mēģinājumu sākuma 1961. gada 1. septembrī.

Sav. Valstu kara flotes rīcībā pašreiz atrodas astoņas atomzemūdenes, kas apbruņotas ar 128 Polaris tipa atomraķetēm. Pašreizējā mēģinājumu sērijā izmēģinās ne tikai jau pārbaudīto raķešu šautspēju nēm neiznirstot, bet pārbaudīs raķešu trāpīšanas spēju laikā, kad tās bruņotas atomraķetēm, kuŗu radiusu rēķina uz vismaz 1.500 jūdžu.

Tāpat sēriju laikā izmēģinās Atlasa, Titana, Naiba - Zeus un Minutman raķetes, bet šai gadījumā visas būs apbruņotas atomgranātām, sniedzoties no pus-megatona līdz piecu megatonu stipriem grāviņiem. — Eksplozijas ziņā, kā zināms, viens megatons līdzinās vienam miljonam tonnu dinamita.

Daudz šādu jaunu ieroču pagājušā gada rudenī izmēģināja Padomju Savienība, tāpat dažādas taktiskas granātas, ko angļu un amerikāņu armijas vienības tagad detonēs Džonsona un Ziemsvētku salās.

Līdz šim atombumba bija pazīstama kā tiešs iznīcības ierocis, kuŗa sprādziena rezultāti spēj iespaidot ne tikai acumirklī dzīvi palikušos, bet pat nākotnes paaudzes.

Pašreizējā Sav. Valstu atomieroču mēģinājumu sērijā tiek pētīts daudz kas vairāk. Atombumbas virs pilsētām, atombumbu uzbrukumi armijām, atomlielgabali, atomgranātas pretgaisa aizsardzībai, atomtorpēdas un atomdziļumbumbas ir viena lieta. Otra, un gluži pretēja lieta, ir atombumbu izmantošana netiešiem uzbrukumiem. Uz agrākās pieredzes pamatojoties, to tagad grib izmēģināt Sav. Valstis.

Piemēram, 1958. gadā amerikāņi detonēja divas atombumbas augstu atmosfairā un, zinātniekiem par lielu pārsteigumu, katrā gadījumā sprādzieni pilnīgi pārtrauca radio un radara saskari plašā apkārtnē. Gluži tādus pat rezultātus sasniedza padomju mēģinājumi atmoisfairā pagājušā gada rudenī.

Citiem vārdiem — modernas armijas daļu sazināšanās, frontes vadības sazināšanās ar Vašingtonu un pēdējās sazināšanās ar visā pasaulē izkaisītām aizjūras bazēm balstās uz radio saskari. Kā atomieroču mēģinājumi augstu atmosfairā pierādījuši, šādi sprādzieni radio saskari spējuši pilnīgi pārtraukt — no dažām stundām amerikāņu gadījumā, līdz veselai dienai krievu gadījumā, kad Novaja Zemļa apkārtnē tika izspridzinātas padomju sērijas spēcīgākās atmobumbas. Šādi atklājumi var pārtraukt visu modernā kara sazināšanās mašinēriju, liekot pamatus gluži jaunai un vēl neeksistējošai pieejai, kā piemēram satelītu raidījumiem.

Tālāk jāatceras, ka visu Ziemeļamerikas kontinentu, no okeana dziļumiem līdz Kanadas ziemeju lediem, ietver trīs dažādi radara tīkli, kuŗu izveidošana izmaksājusi biljoniem dolaru — lai tikai šī kontinenta aizsardzībai dotu ne vairāk kā piecpadsmit minūtes laika sagatavoties pārsteiguma uzbrukuma atvairīšanai.

Ar vienu spēcīgu atombumbas sprādzienu atmosfairā radara tīkla spēju kapacitāti var pilnīgi likvidēt Tiesa, radara tīkla iznīcības gadījumā būs skaidri zināms, ka ienaidnieks sācis uzbrukumu. Būs pat pietiekami daudz laika pretuzbrukuma sagatavošanai, bet nebūs ne minūtes laika uzbrukuma atvairei, trauksmes izziņošanai Ziemeļamerikas pilsētās.

Kā jau minēts, ar pašreizējiem mēģinājumiem Sav. Valstis grib, un var, pietiekami aizsteigties priekšā Padomju Savienībai, lai noturētu līdzšinējo vadību. To savā 2. marta runā, aicinādams Padomju Savienību parakstīt pārraudzītu atomieroču mēģinājumu pārtraukšanas līgumu, deklarēja prezidents Kenedijs. Un šī deklarācija nāca tikai pēc tam, kad bija skaidri zināmi padomju rudens sērijas rezultāti. Maskava nereaģēja. Sav. Valstis rīkojās.

P. Eglājs.

NĒRU GATAVOJAS KAŖAM AR KOMŪNISTU ĶĪNU

INDIJA STEIDZINA BRUŅOŠANOS. TĀLĀKU KOMUNISTU ĶĪNAS EKSPANSIJU MINISTRU PREZIDENTS NĒRU NEPIEĻAUS. PEKINGAS SAIMNIECĪBA SABRUKUMA PRIEKŠVAKARĀ.

Nav nekāds brīnums, ka Ķīnas komūnistu partija savu nesen no kongresu noturēja vislielākā slepenībā, pat visaugstāko valdības ministru runas daļēji publicēja tikai pēc kongresa noslēguma.

Jau sen bija zināms, ka no lielā komūnistu lēciena uz priekšu nekas nav iznācis. Industrializācijas cerības sabrukušas, septiņgades pat tuvoties nespēj nospraustiem mērķiem.

Koncentrējot darba spēku un līdzekļus rūpniecības izveidošanai komūnisti bija pilnīgi novārtā atstājuši savu jau tā tik trūcīgo un bēdīgo lauksaimniecību.

Komūnu sistēmas rezultātā lauksaimniecības ražotspēja nokritusi tik tālu, ka vairāk kā 600 milj. lielai tautai burtiski draud bada nāve. Līdzšinējos gados ķīniešus paēdināja Kanadas un Austrālijas labība — par ko Pekinga, protams, vēl nav samaksājusi un nespēj samaksāt. Komūnistu Ķīnai nav gandrīz nekādu eksportu, ar kuŗiem tā varētu pasaules tirgū sacensties ar brīvo valstu ražojumiem, nav nekādu iespēju nepieciešamās valūtas iegūšanai, ar ko tad varētu tālāk operēt tautas pabarošanai.

Cik ilgi tādas valstis kā Kanada un Austrālija turpinās ticēt komūnistu Ķīnas nomaksas kārtošanas solījumiem un cik ilgi tās turpinās labības pārdošanu, pie tam vēl par pazeminātu cenu — Pekingas valdībai? Tajā brīdī, kad Rietumu pārtikas sūtījumi apstājas, komūnistu Ķīna atrodas bezizejas stāvoklī. No pārējiem draugiem komūnistiem nekāda palīdzība nav sagaidāma. Gluži vienkārši tādēļ, ka komūnistu saimniekošanas neprasme kļuvusi gluži aksiomātiska. Tiklīdz kādā valsti sāk saimniekot komūnisti, rūpniecība sāk klibot, lauksaimniecības ražotspēja mainās, dārdzība ceļas un dzīves līmenis krītas. Nemaz nerunājot par personīgo brīvību, kas beidz eksistēt.

Ķīnas komūnistu partijas kongresa laikā Pekingas valdība bija spiesta atzīt, ka rūpniecības paplašināšana cietusi neveiksmi un ka tagad vienīgais glābiņš mekļējams lauksaimniecībā. Vispirms jāpaceļ lauksaimniecības ražotspēja, lai varētu kaut cik paēdināt Ķīnas strauji augošos miljonus. Tikai tam sekmējoties, varēs atkal sākt atgriezties pie industrializācijas sapņiem.

Bet lauksaimniecības modernizēšana un ražas pacelšana nav paveicama nedz vienā dienā, nedz vienā gadā. Starplaikā ir jāēd un jādzīvo.

Pekingas valdības uzvere viens dzīvošanas paveids ir laupīšana. Vai nāts kaut ko nozagt tikai mierā, ka uz pēc bruņošanos militārem mokiem un atomieroču mēģinājumiem, tas viss vēl nebūt nenozīmē, ka viņš jaus komūnistu Ķīnai vai arī kādam citam bez pretošanās ņemt to, kas pieder Indijai. Nēru to jau pierādīja, vienā dienā likvidējot apnikušās Portugāles kolonijas. Indijas rietumu pierobežā. Ja komūnistu Ķīna mēģinās turpināt līdz šim gan lēno un apdomīgo ekspansiju, arī tai nāksies sadurties ar Indijas militārismu — to Indiju, kas atklātībā parādās tikai vislielākās nepieciešamības gadījumā. Vēl tikai pirms pāris dienām ministru prezidents Nēru parlamentā katēgoriski nodeklarēja, ka, lai cik personīgi pretīgs karš viņam arī būtu, komūnistu Ķīnas agresijas gadījumā Indija noteikti karos. Tālāk Nēru paziņoja, ka Indija ar kara iespēju rēķinās ļoti nopietni un tikpat nopietni tam arī gatavojas.

Ķīnas plānotāji ārkārtīgi pārrēķinājušies. Tas, ka ministru prezidents Nēru visā pasaulē studina tikai mieru un neko citu kā Padomju Savienība. Tagad skaidri zināms, ka vismaz puse no vairāk kā četrdesmit komūnistu mēģinājumiem bija saistīti ar jauniem ieročiem. Tādēļ, starp citu, amerikāņi tik viegli uzņem Maskavas draudus mēģinājumu turpināšanai — krieviem, acumirklī, nav nekā jauna ko mēģināt.

Toties Sav. Valstīm ir daudz kas jauns, daudz kas tāds, kas nav praksē izmēģināts. Līdz jūlija mēnesim Sav. Valstu zinātnieki cer izspridzināt turpat 40 dažāda tipa atomieroču, šo mēģinājumu rezultātā paliekot vismaz tādā, ja ne lielākā vadībā, kā pirms padomju mēģinājumu sākuma 1961. gada 1. septembrī.

Sav. Valstu kara flotes rīcībā pašreiz atrodas astoņas atomzemūdenes, kas apbruņotas ar 128 Polaris tipa atomraķetēm. Pašreizējā mēģinājumu sērijā izmēģinās ne tikai jau pārbaudīto raķešu šautspēju nēm neiznirstot, bet pārbaudīs raķešu trāpīšanas spēju laikā, kad tās bruņotas atomraķetēm, kuŗu radiusu rēķina uz vismaz 1.500 jūdžu.

Tāpat sēriju laikā izmēģinās Atlasa, Titana, Naiba - Zeus un Minutman raķetes, bet šai gadījumā visas būs apbruņotas atomgranātām, sniedzoties no pus-megatona līdz piecu megatonu stipriem grāviņiem. — Eksplozijas ziņā, kā zināms, viens megatons līdzinās vienam miljonam tonnu dinamita.

Daudz šādu jaunu ieroču pagājušā gada rudenī izmēģināja Padomju Savienība, tāpat dažādas taktiskas granātas, ko angļu un amerikāņu armijas vienības tagad detonēs Džonsona un Ziemsvētku salās.

Līdz šim atombumba bija pazīstama kā tiešs iznīcības ierocis, kuŗa sprādziena rezultāti spēj iespaidot ne tikai acumirklī dzīvi palikušos, bet pat nākotnes paaudzes.

Pašreizējā Sav. Valstu atomieroču mēģinājumu sērijā tiek pētīts daudz kas vairāk. Atombumbas virs pilsētām, atombumbu uzbrukumi armijām, atomlielgabali, atomgranātas pretgaisa aizsardzībai, atomtorpēdas un atomdziļumbumbas ir viena lieta. Otra, un gluži pretēja lieta, ir atombumbu izmantošana netiešiem uzbrukumiem. Uz agrākās pieredzes pamatojoties, to tagad grib izmēģināt Sav. Valstis.

Piemēram, 1958. gadā amerikāņi detonēja divas atombumbas augstu atmosfairā un, zinātniekiem par lielu pārsteigumu, katrā gadījumā sprādzieni pilnīgi pārtrauca radio un radara saskari plašā apkārtnē. Gluži tādus pat rezultātus sasniedza padomju mēģinājumi atmoisfairā pagājušā gada rudenī.

Citiem vārdiem — modernas armijas daļu sazināšanās, frontes vadības sazināšanās ar Vašingtonu un pēdējās sazināšanās ar visā pasaulē izkaisītām aizjūras bazēm balstās uz radio saskari. Kā atomieroču mēģinājumi augstu atmosfairā pierādījuši, šādi sprādzieni radio saskari spējuši pilnīgi pārtraukt — no dažām stundām amerikāņu gadījumā, līdz veselai dienai krievu gadījumā, kad Novaja Zemļa apkārtnē tika izspridzinātas padomju sērijas spēcīgākās atmobumbas. Šādi atklājumi var pārtraukt visu modernā kara sazināšanās mašinēriju, liekot pamatus gluži jaunai un vēl neeksistējošai pieejai, kā piemēram satelītu raidījumiem.

Tālāk jāatceras, ka visu Ziemeļamerikas kontinentu, no okeana dziļumiem līdz Kanadas ziemeju lediem, ietver trīs dažādi radara tīkli, kuŗu izveidošana izmaksājusi biljoniem dolaru — lai tikai šī kontinenta aizsardzībai dotu ne vairāk kā piecpadsmit minūtes laika sagatavoties pārsteiguma uzbrukuma atvairīšanai.

Ar vienu spēcīgu atombumbas sprādzienu atmosfairā radara tīkla spēju kapacitāti var pilnīgi likvidēt Tiesa, radara tīkla iznīcības gadījumā būs skaidri zināms, ka ienaidnieks sācis uzbrukumu. Būs pat pietiekami daudz laika pretuzbrukuma sagatavošanai, bet nebūs ne minūtes laika uzbrukuma atvairei, trauksmes izziņošanai Ziemeļamerikas pilsētās.

Kā jau minēts, ar pašreizējiem mēģinājumiem Sav. Valstis grib, un var, pietiekami aizsteigties priekšā Padomju Savienībai, lai noturētu līdzšinējo vadību. To savā 2. marta runā, aicinādams Padomju Savienību parakstīt pārraudzītu atomieroču mēģinājumu pārtraukšanas līgumu, deklarēja prezidents Kenedijs. Un šī deklarācija nāca tikai pēc tam, kad bija skaidri zināmi padomju rudens sērijas rezultāti. Maskava nereaģēja. Sav. Valstis rīkojās.

P. Eglājs.

KOMŪNISTI PRET MĀCĪTĀJU O. BLŪMĪTI

6. MAIJĀ RUNĀS PRETKOMŪNISMA CĪNITĀJS UN IEVĒROJAMS AMERIKĀŅU ŽURNĀLISTS EDUARDS HANTERS.

Bostonā. „ASV komūnistu partija un tās līdzjūtēji pēc 1959. g. Maskavas manifesta uzsākuši cīņu pret ASV pretkomūnistu organizācijām. Bostonā šī cīņa ir tieši vērsta pret Amerikāņu Institūtu, kuŗa spēks šai cīņā pastāvīgi aug," izteicās māc. Osv. Blūmītis, kas svētdien, 6. maijā rīko priekšlasījumu izcilajam amerikāņu pretkomūnisma cīnītājam un žurnālistam Edvardam Hanteram (Edward Hunter). Sanāksme notiks plkst. 2.30 p. p., John Hancock hallē, 188 Berkeley St.

„Kaŗš pret mums ir ļoti efektīvs, jo visos lielākos preses izdevumos pēdējā laikā parādījušies nicinoši raksti pret visām pretkomūnistu organizācijām, uzsveŗot, ka tie visi ir galēji labā spārna cilvēki, turklāt neviena laba vārda nav atrodams par tiem, kas cīnās pret komūnismu. Kā šie raksti radušies — mums nav noslēpums," saka māc. O. Blūmītis.

Ir novērots, ka Bostonā dažādas pacifistu, studentu, profesoru demonstrācijas savos plakātos

(Turpinājums 8 lpp.)

Vīru koris Daugavieši 5. maijā dzied Čikagā. Koncerta sākums Athenaeum zālē plkst. 7.30 vakarā.

MAIJA BALLE

5. maijā, Palace Pier telpās, pie T. Davidsona mūzikas.
ZIEDU KARALIENES UN GALMA DĀMU VĒLĒŠANAS.
Gaumīgas telpas katram dejotāju skaitam. ◦ Galdiņi. ◦ Pārsteigumi.
Sākums plkst. 8.00 vakarā. Ieeja $ 2.. Izdevīga auto novietošana.
Ielūdz DV TORONTO SAIME.

LATVIJA

Nr. 35. SESTDIEN, 1962. GADA 5. MAIJĀ

Abonēšanas maksa ASV un Kanadā: par mēn. $ 1.50; 3 mēn. $ 4.50; 6 mēn. $ 8.50; par gadu $ 16.00.

Sludinājumu maksa: sludinājumu daļā $ 1.60; tekstā $ 3.20 — $ 6.40 par vienu collas sleņas telpu.

Redakcija patur tiesības manuskriptus saīsināt. Neizlietotos manuskriptus neuzglabā, bet uz vēlēšanos sūta atpakaļ, ja pievienota pastmarka.

Ar autora vārdu vai iniciāļiem parakstītajos rakstos izteiktas domas var nesaskanēt ar redakcijas viedokli.

Ceļš uz komūnismu nav viegls pat cūkām

BĒRNU LIKTEŅI LATVIJĀ

Latvijas okupantu atnestā posta apmērus pilnībā aptvert spēj tikai mūsu tauta dzimtenē. Padomju Jaunatne rakstā Dzeguzes apraksta vairākus vecāku pārus, kuŗu kopdzīve izirusi un kas savus bērnus nodevuši Burtnieku internātskolā, kur tiem jāpavadot arī visas svētdienas un svētku dienas, un kur vecāki ne reizes neierodas bērnus apmeklēt. Tie neparādot vairs vispār interesi par saviem bērniem, kā dzeguzes pēc olas izdēšanas svešā ligzdā, saka PJ. Šis okupantu laikraksts pat lūko notēlot bērnu vilšanos un ciešanas, kad nesagaida tēvu un māti. Rakstā nosauktas pāris šādas izirušas ģimenes, kas bērnus aizmirsušas.

Šī ir tikai viena internātskola. Ar šādiem pamestiem bērniem ir pārpildītas arī citas internātskolas, daudzie bērnu nami, bet daļu kas var izvairīties no strādāšanas un tērpties pēc ārzemju modēm. Tas ir koloniālistu ceļš uz komūnismu.

CŪKAS UZ KOMŪNISMU AIZPELDĒS VIRCĀ

Madonas rajona Ciņas kolchozā jaudis vis necīnās. Padomju Jaunatnes rakstonis 31. marta numurā pastāsta, ka lopkopēm tur nekad nepieškiŗot atvaļinājumus, ka darbi neesot mechanizēti. Mitrumā piektā daļa sivēnu nosprāguši, jo negādājot pakaišus un baribu. Pēc t. s. siena miltiem lopkopēm pašām jābraucot 8 km. Cūkām virca smeļoties mutē, sīļu nepietiekot un cūkas jābaŗojot no spaiņiem. Kolchozā ieradies jauns cūkkopis — krievs Aleksandrs Beļakovs, bet tas jau trešo mēnesi dzīvojot tādā pašā aizgaldā kā cūkas. Govju kūtij durvis aizkrautas ar mēsliem un tagad tos izmetot pa logu. Bet mēslu aizvešana uz laukiem nenotiekot — kolchoza priekšsēdis Jānis Bērziņš PJ. rakstā atzīts par neizdarīgu. Tādēļ šogad produkciju neveikšot.

Iespējams, ka kolchozam Ciņa par ciņas vadītāju nozīmēs citu personu, varbūt to pašu Beļakovu no cūku kūts, bet vai tas līdzēs?

STRĀDNIEKUS DZEN UZ KOLCHOZIEM

Pēdējos mēnešos okupantu Rīgas laikrakstos parādās visai daudz ziņojumu, kur stāstīts, ka pilsētu rūpniču jaunie strādnieki piesakās doties pastāvīgā darbā uz kolchoziem.

Rakstos notēlots, ka jaunieši to dara brīvprātīgi, kas, protams, ir meli. Šie jaunieši saņem kungu pavēles un nepildīt tās nedrīkst.

Nodevējs A. Pelše, kā zināms, partijas CK plēnumā Chruščevam apsolīja no pilsētām uz laukiem izdzīt 100.000 strādnieku. Daļa no tiem būs šie „brīvprātīgie" jaunieši. **Latvija**

DAŽAS SKUMJAS UN MAZĀK SKUMJAS PIEZĪMES

(VESTULE NO ANGLIJAS)

JAUNA TRAĢEDIJA

(A. P.) Vēl baku epidēmija Ziemeļanglijā nebija pilnīgi izbeigusies, kad jauna trauksme nāca no Velsas apgabala ,kur nāvējošais bacilis bija radis augligu zemi kādā psīchiatriskā slimnīcā, no kuŗas pacientiem 20 nācies ievietot speciālā izolācijā. No tiem miruši 12, kāds skaits jau pārsniedz pirmās epidēmijas upuŗu kopskaitu. Bet ir divaini, ka šoreiz traģēdijai piegriezta samērā maza ievērība. Šai parādībai veltīts pat kāda laikraksta ievadraksts, kuŗā uzsvērts, cik liels gan visā valsti būtu radies uztraukums, ja šie mirušie nebūtu vis veci un slimi cilvēki, bet gan jaunības pārstāvji, pilni spēka un veselības. „Vai tiešām mums nemaz nebirst asaras par šiem veciem un vājiem cilvēkiem, kuŗus tagad skārusi jauna traģēdija? — jautā laikraksts.

Bez šaubām, ir cēla šāda līdzjūtības izteikšana, bet vai tā nezaudē daudz no sava satura, ja piezīmēšu, ka šinī zemē jau vispār par veciem cilvēkiem maz birst asaru, pat bērniem nē par saviem vecākiem, jo likums gan uzliek par pienākumu vecākiem rūpēties par bērniem, bet ne otrādi, pat vecāku vecumdienās nē. Vai tāpēc brīnums, ja radio daudzkārt pārraida uz slimības vai nāves gultas gulošo veco tēvu vai māšu SOS aicinājumus, atsaukties bērniem, kas pirms gadiem 5, 7, 8 vai pat pāri 10, dzīvojuši tur un tur . . . Acīmredzot, ģimenes un mīlestības saites zudušas jau sen, un jautājums, vai konkrētā gadījumā tās šinī saulē vairs izdosies atjaunot.

MORBUS SABBATICUS . . .

Kāda lauku apgabala mācītājs atklājis kādu jaunu ,visai dīvainu epidēmiju, kuŗas simptomi parasti parādoties tikai svētdienās. Viņš pats šo slimību nosaucis par Morbus Sabbaticus resp. svētdienas slimību, jo medicīnas zinātnei tā līdz šim vēl esot pilnīgi sveša.

Bet kādi tad īsteni ir tās simptomi?

Atbilde: — tā parādās ļoti pēkšņi, svētdienas rītos, īsi pirms dievkalpojuma laika. Sestdienas vakarā tās pazīmes vēl nemaz nav manāmas — pacients guļ ļoti labi, viņa apetits ir gaužām labs! Arī svētdienas rītos viņš vēl spējīgs ieturēt kārtīgas brokastis, bet tad, tikko tuvojas baznīcas stunda, tā klāt arī epidēmija un divainā kārtā tā velkas tik pat ilgi, cik dievkalpojums baznīcā . . .

Šķiet, kā kaut kur un kaut kad jau dzirdēta slimība.

. . . UN CITA VEIDA MIKROBI

Slimas ir arī . . . Anglijas slimnīcas. To slimības galvenais simptoms ir ārstu un cita medicīniskā personāla trūkums, ko savukārt izsaukuši divi jau labi pazīstami mikrobi — nauda un mīlestība. Te jāievēro, ka šī laika ārsti apprecas ļoti agri, daudzi pat jau studiju laikā un arī materiālā plāksnē trūkst dzenuļa, kas viņus ciešāki saistītu slimnīcu praksei. Paiet gadi, iekāms viņš slimnīcā var uzdienēt no sākotnējām 800 līdz vēlākām 1000 mārciņām gadā. Privātā praksē viņš pie šādas summas tiek nesaīdzināmi ātrāk. Nav tāpēc jābrīnās, ka liels skaits no medicīniskā personāla komplektējas no koloniju vai domīniju krāsainiem pārstāvjiem un slimības gadījumā jums lielas izredzes tapt ārstētam un pārraudzītam no kāda pieminētā pārstāvja. Šie tālo zemju ārsti pēc dažu gadu nostrādāšanas un prakses iegūšanas gan parasti atkal dodas atpakaļ uz savām dzimtām zemēm, bet grūti iedomāties, kāda izskatītos visa britu brīvā ārstniecības sistēma, ja šiem krāsainajiem trūktu dzenuļa mācīties medicīnu šinī salā. Bez viņiem visai lepnajai sistēmai, droši vien, draudētu sabrukums. Interesanti atzīmēt, ka uz kādas slimnīcas sludinājumu par vakanto ārsta vietu no 59 pieteikušamies 54 bija krāsainās rases pārstāvji un arī no „atlikušajiem" pieciem tikai 1 anglis.

Par lielu draudu ārstniecībai izvērties arī zemākā medicīniskā personāla niecīgais atalgojums, kā rezultātā šī personāla trūkuma dēļ dažā slimnīcā jau nācies slēgt dažas nodaļas, kaut ir gaŗu gaŗie saraksti par personām, kas gaida uz ievietošanos slimnīcā. Vai pēc teiktā neizklausās kā ironija un izsmiekls visai mediķu profesijai, ja lasām laikrakstos, ka kādā televizijas raidījumā aktrise — žēlsirdīgo māsu skolas audzēknes tēlotāja saņem 130 mārc. atalgojumu nedēļā, bet līdzīga aroda pārstāve reālā dzīvē, resp. slimnīcā, kuŗas rokās dažkārt pat atrodas cilvēka dzīvības vai nāves atslēga — tik niecīgas 8 mārciņas! Nav tāpēc nekāds brīnums, ka aizvien lielāks skaits māsu izstājas no dienesta, lai dotos uz labāk atalgotām līdzīgām vietām citās zemēs, galv. kārtā uz Kanadu.

KOPĒJAM TIRGUM ARĪ KOPĒJU VALODU

Kāds no angļu strādnieku partijas deputātiem nācis uz visai interesantām domām, ka nodibinot kopēju Eiropas valstu tirgu, būtu nepieciešams nodibināt arī kopēju valodu, vai vismaz virkni vārdu „eiropizēt", lai savstarpēji labāk saprastos. „Ja tagad, piem. minam vārdus — garāža, radio, golfs, futbols u. c., tad katrs tūliņ saprotam, ap ko lieta grozās, un kāpēc gan līdzīgi, visiem saprotami, nevarētu būt vēl daudzi citi vārdi?" — jautā deputāts.

„Ko, vai tiešām? Vai nepietiek, ka esam jau domājuši par decimālās naudas sistēmas ievešanu un sākuši praksē pielietot arī decimālos resp. Celsija grādus," — uztraucas kāds laikraksts par pārāk lielu pakļaušanos kontinentam.

„ Nav ko uztraukties," — savukārt mierina idejas autors, „jo kopējā valoda būtu bazējama uz angļu valodas pamatiem."

Kāda neitrāla piezīme: „Es domāju, ka paies tomēr gaužām ilgs laiks, iekāms ar panākumiem ar jaunās Eiropas valodas palīdzību varēsim atklāt mīlestību vai mazliet paglaimot, teiksim, kādai svelmainās Itālijas jaunavai. Viņa manus standartizētos glāstus tomēr nesapratīs."

VAI JŪS ATZĪSTATIES, KA KRĀCAT?

Ja jau esmu pieminējis vienu deputātu, tad pieminēšu arī vēl kādu citu, kas iekļuvis nepatikšanās ar — krākšanu. Kāds no viņa kollēgām, lūk, pārmetis, ka viņš parlamentā jautājumu un atbilžu laikā, īsti omuligi krācis. Apvainotais to tomēr katēgoriski noliedzis. Laikam jau deputātu paraža ir to noliegt. Nāk prātā, ka par vainīgu nekad neatzinās arī kādreizējais mūsu pašu parlamenta — Saeimas, krievu frakcijas deputāts Kizilovs, kam, it sevišķi katedrā „ārdoties" kādam komūnistu frakcijas pārstāvim, uznāca neatvairāms snaudiens. Citi deputāti no trafaretām Maskavas priekšā rakstītām frazēm aizbēga kuluāros un „biedrs" parasti bija spiests runāt tukšai zālei.

Bet atstāsim tautas pārstāvjus. Jautāsim, vai vispāri esat dzirdējuši kādu kādreiz atzistamies krācot. Varbūt pats daudzkārt esiet nakti saņēmuši sievas dunku sānos ar aicinājumu, griezties uz otriem sāniem un izbeigt krākšanu. Jeb šīs dunkas devējs esat bijis jūs? Esmu lasījis, ka patiesību krākšanā varot izdibināt ar ieskaņojamā aparāta palīdzību, bet tad gan istabā jāpārgulst vienam pašam. Savas taisnības pierādīšanai varot pamēģināt!

VECĀKĀS SKOLNIECES DRĪKST BŪT JAUNKUNDZES

Padomju Jaunatnē Rīgas 6. vidusskolas skolotāju kollektīvs ir izteicis īsti ķecerīgu domu, kas krievu skolotāju aprindās līdz šim tika visnegausīgākā mērā apkaŗota. Vecāko klašu skolniecēm varētu atļaut sarīkojumos ierasties pēc pašu gaumes darinātos vakara un pēcpusdienas tērpos. Kā sacīt — krievu jaunkundzes pēc jaunākās modes, bet latviešu jaunavas pieticīgi, bieži aizņemoties tērpus. Rakstā atļauts arī piedienīgs matu sakārtojums. Neesot arī iebildumu pret koptiem nagiem, bet gan pret tādiem, kas izsmērēti ar tumši violētu vai spilgi sarkanu krāsu. Noliegta arī lūpu un uzacu krāsošana.

Esot parādība, ka dienas skolu skolēni bēgot uz vakaru skolām, jo tur „vieglākas takses," neesot dažādo ierobežojumu.

Koloniālais režīms nespēj pretoties jauniešu prasībām un tādēļ ir jāatļauj pat nagu krāsošana, kaut ne košās krāsās, jāatļauj gaŗu nagu audzināšana. Protams, vislielāko spiedienu izdara pašu koloniālistu meitas un dēli, kas var izvairīties no strādāšanas un tērpties pēc ārzemju modēm. Tas ir koloniālistu ceļš uz komūnismu.

CŪKAS UZ KOMŪNISMU AIZPELDĒS VIRCĀ

Madonas rajona Ciņas kolchozā jaudis vis necīnās. Padomju Jaunatnes rakstonis 31. marta numurā pastāsta, ka lopkopēm tur nekad nepieškiŗot atvaļinājumus, ka darbi neesot mechanizēti. Mitrumā piektā daļa sivēnu nosprāguši, jo negādājot pakaišus un baribu. Pēc t. s. siena miltiem lopkopēm pašām jābraucot 8 km. Cūkām virca smeļoties mutē, sīļu nepietiekot un cūkas jābaŗojot no spaiņiem. Kolchozā ieradies jauns cūkkopis — krievs Aleksandrs Beļakovs, bet tas jau trešo mēnesi dzīvojot tādā pašā aizgaldā kā cūkas. Govju kūtij durvis aizkrautas ar mēsliem un tagad tos izmetot pa logu. Bet mēslu aizvešana uz laukiem nenotiekot — kolchoza priekšsēdis Jānis Bērziņš PJ. rakstā atzīts par neizdarīgu. Tādēļ šogad produkciju neveikšot.

Iespējams, ka kolchozam Ciņa par ciņas vadītāju nozīmēs citu personu, varbūt to pašu Beļakovu no cūku kūts, bet vai tas līdzēs?

STRĀDNIEKUS DZEN UZ KOLCHOZIEM

Pēdējos mēnešos okupantu Rīgas laikrakstos parādās visai daudz ziņojumu, kur stāstīts, ka pilsētu rūpniču jaunie strādnieki piesakās doties pastāvīgā darbā uz kolchoziem.

Rakstos notēlots, ka jaunieši to dara brīvprātīgi, kas, protams, ir meli. Šie jaunieši saņem kungu pavēles un nepildīt tās nedrīkst.

Nodevējs A. Pelše, kā zināms, partijas CK plēnumā Chruščevam apsolīja no pilsētām uz laukiem izdzīt 100.000 strādnieku. Daļa no tiem būs šie „brīvprātīgie" jaunieši. **Latvija**

ALFRED STIKUTS
REALTOR
481-0431

DODIET ARĪ SAVIEM JAUNIESIEM

MĒS

Četri dolari par sešiem numuriem.

LATVIAN YOUTH MAGAZINE „MĒS",

2308 Drumond Rd., Niagara Falls, Ont., Canada.

ĀRKĀRTĪGS MEDIKAMENTU TRŪKUMS OKUPĒTAJĀ LATVIJĀ

(LZA) Pirms vairāk kā gada Maskava noliedza ievest no brīvās pasaules visāda veida medicīniskos preparātus un zāles. Komūnisti šo savu soli motivēja ar norādījumu, ka Padomija ražojot pati vismodernākos medicīniskos preparātus un zāles. Ļoti biežī no Rietumu pasaules sūtītie medikamenti esot izrādījušies mazvērtīgi ar skaņošiem nosaukumiem. Zāles esot bijušas nelietojamas, jo atradušās noliktavās vairākus gadus. Bez tam zāļu saņēmēji daudzos gadījumos lietojuši zāles tādos kvantūmos, ka saindējuši ķermeni. Vienlaicīgi ar noliegumu tika paziņots, ja vietējie ārsti atzītu, ka slimniekam nepieciešamas zāles, kuŗas, varbūt, Padomija neizgatavo, ir tiesības rakstīt recepti un, ar attiecīgo iestāžu piekrišanu, ievest no ārzemēm. Ārsti tomēr neuzdrošinās šādas receptes izsniegt, baidoties no komūnistu represijām, jo tad br.vā pasaule redzētu, ka Padomijā nav iegūstami pat visprimitīvākie ārstniecības līdzekļi.

Pēc šī zāļu ievešanas noliegumā trimdinieki vai visos kontinentos pēdējā laikā saņem no saviem piederīgiem, radiem un paziņām lūgumus pēc palīdzības, daudzos gadījumos ar norādījumu, ka ar šo medikamentu palīdzību būtu iespējams glābt daudzu nelaimīgo dzīvības.

Neatkarīgās Latvijas Sarkanā Krusta valde darbojās Vācijā un šīs organizācijas pārstāvji atrodas v.sās tajās zemēs, kur mīt lielāks skaits latviešu trimdinieku. Latvijas Sarkanā Krusta darbinieki strādā ļoti intensīvi Pirms daudziem gadiem uzsāka ievākt ziņas par deportēto un spaidu nometnēs novietotiem tautiešiem, iekārtojot plašu kartotēku. Sūtīja ne vien apģērbu saiņus, bet arī medikamentus, uztur ciešu kontaktu ar citām līdzīga veida trimdinieku palīdzības organizācijām un Internacionālo Sarkano Krustu. Ir nodibinātas labas attiecības ar daudzām ārvalstu lielajām zāļu izgatavošanas firmām, kas ārstniecības līdzekļus Sarkanajam Krustam pārdod par viszemāko cenu un bieži lielākus kvantumus uzdāvina.

Lai daudz maz atvieglotu okupētās dzimtenes nelaimīgo un slimo stāvokli, Sarkanais Krusts bija mēģinājis zāles pēc noliegumā izsūtīt no Austrumvācijas, bet arī te radušies šķēršļi, jo Vācijas komūnisti neatļauj zāļu izvešanu kaut vai uz savu „sabiedroto" zemēm.

Latvijas Sarkanā Krusta galvenās valdes ģenerālsekretāre **Aina Šilde nesen ieradās Zviedrijā**, kur tai bija sastapšanās ar pazīstamo sabiedrisko darbinieci un Sarkanā Krusta pārstāvi Zviedrijā Muchkas kundzi, un kopīgi tika pārrunāts jautājums par zāļu pārsūtīšanas lietu un daudzi citi jautājumi attiecībā uz palīdzības darbu.

LAIKRAKSTA ABONEMENTU

jūs variet pieteikt arī pa rtālruni. Toronto apgāda numurs ir

EM 8-0792.

NEREDZAMĀ DIVĪZIJA

PA SLEPENO AĢENTU BISTAMAJĀM GAITĀM.

(6. turpinājums)

Tas bija Berija, kas izraka kapu visai vecajai boļševiku gvardei. „Jums taisnība, Lavrentij Pavlovič," Staļins apmierināts varēja teikt pēc Berija vadītās soda ekspedīcijas noslēguma Gruzijā vīram, uz kuŗa darba galda Maskavā vienmēr varēja atrast pāris desmit zeltītu aceņu stiklu un labāko pasaules cigāru kollekciju. „Ir labāk apklusināt pāris desmit vai arī simtu aitas galvu, kas vēl nav mūsu ienaidnieki ,nekā ļaut vienam oportūnistam rīkoties mūsu deguna priekšā. Miroņi ir tomēr visnekaitīgākie padomju režīma apkaŗotāji." „Nežēlojiet neviena, jo citādi šie nelgas kādā jaukā dienā var iedomāties izstiept roku pēc manas un, varbūt, arī jūsu dzīvības. It sevišķi es domāju te mūsu biedrus politbirojā. Nelgas, kas dažreiz domā pārāk daudz, jā,patiesi, pārāk, pārāk daudz!"

Staļins toreiz nevarēja iedomāties, cik patiesi būs viņa vārdi. Vēl mazāk varas skurbumā savu necilo galu zīlēt varēja visvarenās čekas priekšnieks. Viņš nekad nemēdza runāt pretim sarkanajam caram. Viņš vēl nevarēja paredzēt, cik necilā veidā kādā dienā negaidīts gals pienāks arī paša asiņainajai karjērai.

Varbūt, ka Staļina troni mantos, kas kādreiz tēlos lāga zemnieku, kas pašiem krieviem un Kremļa apspiestām tautām mēģinās iegalvot, ka laiki ir mainījušies. Terrors, bez kuŗa pastāvēt nevar nevieņa diktatūra, nebūs vairs atklāti minams, bet Lavrentija Pavloviča Berija pēctecim, čekas ģenerālim Serovam kādā jaukā dienā jaunais diktātors Ņikita Chruščevs varbūt atgādinās: „Mirušie ir nekaitīgākie mūsu idejas apkaŗotāji!"

Ģenerālis Serovs to ņems vērā. Kādēļ gan viņš to nedarītu, jo neviens cits kā ģenerālis Serovs bija tas, kas kādreiz reālizēja Lavrentija Berija pavēles. Un viņš bija labs sava priekšnieka pavēļu izpildītājs.

Maskavas ielās dārdēs sarkanās armijas tanki. Chruščeva rikojumu izņemt no apgrozības Lavrentiju Beriju tad izpildīs neviens cits, kā čekas ģenerālis Serovs.

Mūsu pretizlūkošanas dienestam pamatoti varēja rasties aizdomas par Marijas Briedītes lojālitāti laika spridī no 1937. gada rudens līdz pat kaŗa sākumam. Marijas ziņojumi bieži vien bija tik pretrunīgi, ka pat pulkvedis Sēlis sāka šaubīties, vai kādreizējā jātnieku pulka kapteiņa dzīves biedre nav lauzusi solījumu un sākusi klausīt Kremļa pavēlēm.

Marijas ziņojumu, ka pulkvedis Liepa ir piegādājis Maskavai vissīkāko informāciju par mūsu armijas mobilizācijas plāniem, bija grūti pieņemt par ticamu. Dažas nedēļas vēlāk Marija varēja ziņot, ka ārlietu ministrijas vadītājs ir darījis visu iespējamo, lai armija laikā nesaņemtu čechijā pasūtītos prettanku ieročus. Arī Itālijā ar dolāru rezervēm pirktās lidmašīnas pēc Briedītes informācijas esot tikai skaistas spēļu mantiņas. Varbūtējā kaŗā tām nebūšot nekādas nozīmes. Pulkvedis Sēlis nespēja ticēt Marijas apgalvojumam, ka britu ārlietu ministrija dāvājot gaužām maz uzmanības Latvijas politiskai neatkarībai. Tikai Francijā šobrīd esot meklējami iespaidīgi un uzticami draugi. Tanī pat laikā Marija Briedīte brīdināja par poļu diplomātu divkosīgo lomu. Pienākšot diena, kad mūsu armijai piekomandētie poļu armijas apmiņas virsnieki izrādīšoties par tiešiem Berlīnes vai Maskavas aģentiem.

Pulkvedis tomēr bija pārsteigts, cik precīza bija aģentes informācija par pretiķībām igauņu ģenerāļa Laidonera un Latvijas ārlietu ministra starpā. Neviens vēl nebija uzdrošinājies Vilhelmu Munteru saukt par Latvijai neuzticamu baltvācieti. Marija Briedīte kādā ziņojumā atļāvās šādus vārdus lietot. Vislielāko pārsteigumu pulkvedim sagādāja vēstule par kādreizējā pretizlūkošanas dienesta aģenta Krēsliņa aktivitāti Polijā un Prāgā. Un tad vēl pareģojums, ka Krēsliņa ierašanās Rīgā esot tikai laika jautājums.

Bija jāpaiet vairākiem gadiem, lai pierādītos, ka Marija Briedīte bija tomēr palikusi uzticīga pulkvedim, reizē kalpojot divām un, kas lai to zina, pat vairākām slepeno ziņu izvērtēšanas iestādēm.

Un tomēr pēc gadiem pulkvedis dabūja zināt, ka Marija Briedīte bija mūsu modrāko pretizlūkošanas aģentu acu nepamanīta divi reizes apmeklējusi Rīgu un arī Daugavpili. Kādēļ? Atbildi velti meklēt pulkveža atstātajos papīros.

Zariņa kundzes jaunie īrnieki.

Necils koka namelis iepretim Lagzdiņa maiznīcai Matīsa ielā piederēja Annai Zariņa kundzei. Divas otrā stāva istabas aizņēma pati namīpašniece un viņas nenosakāmās izcelsmes brūnais šunelis Miķelis.

Kopš drēbniekmeistara Antona Zariņa nāves viena palikusi, Anna Zariņa mājas pirmā stāva divas istabas un virtuvi, kuŗā nekad virs izlietnes nebeidza pilēt ūdenskrāns, izīrēja studentiem. Viņas īres prasības bija ļoti mērenas, bet atraitne katram jaunam īrniekam piekodināja, ka izņemot studentu miesīgās mātes un vecmāmiņas, citiem sieviešu kārtas piederīgiem nelaiķa Antona Zariņa namā nav paredzēta nekāda uzturēšanās. Varbūt tieši šo stingro noteikumu dēļ jaunekļīgie īrnieki drīz vien uzmeklēja mājvietu, kur valda liberāli uzskati.

1938. gada janvāŗa sākumā Zariņa kundzes namelī ievilkās divi jaunekļi. Tie teicās iebraukuši no Valmieras. Baltajās pierakstīšanās zīmēs, kā arī mājas grāmatā viņu nodarbošanās bija — tautsaimniecības studenti.

Valters Krūms varēja būt gadus 20 vai 25 vecs. Biezie aceņu stikli, melnīgsnējā seja un apvalkātais zilais uzvalks Zariņa kundzei nezināmu iemeslu dēļ patika. Censonis, grāmatu tārps — bija kundzes vērtējums.

Pēteris Auzāns bija neliela auguma, gaišiem matiem. Likās, ka viņa nemierīgās acis un nervozās rokas drēb niekmeistara Antona Zariņa atraitnei sagādāja nepatiku. Košā kakla saite un gaiši pelēkais uzvalks nemaz nelieciņāja par piederību laukiem vai kādai provinces mazpilsētai.

Nomērojusi savus jaunos īrniekus no galvas līdz kājām, Zariņa kundze pavisam lietiški paziņoja: „Es neesmu nekāda mūķene, bet, jaunie cilvēki, meitiešus jums manā mājā nebūs vest. Man nebūs iebilšana, ja ciemos atnāks kāds jūsu draugs, bet arī tikai līdz desmitiem. Te būs durvju atslēga. Pasen jūs dabūsiet atpakaļ rītdien. Pieņemu, ka jūs atcerēsieties, ka te pie durvīm ir kājslaukis. Tīrus palagus dabūsiet katru nedēļu. Mīti jums būs jāsamaksā divi nedēļas uz priekšu. Slēģus ielas logiem jāaiztaisa pašiiem. Un manā mājā es nekādu plītēšanu neciešu!"

Valters Krūms katram jaunās saimnieces vārdam atbildēja ar mēmu galvas kustināšanu, kam laikam bija jānozīmē bargo noteikumu akceptēšana. Pēteris Auzāns noglaudīja saimnieces šuneli un steidzās apliecināt: „Kundze, jūsu noteikumi ir tieši tādi, kas atbilst divu nopietnu studentu dzīvei. Mēs jums nesagādāsim vilšanos!"

Turpmākie mēneši pierādīja, ka jaunie īrnieki patiesi atbilst Zariņa kundzes prasībām.

Valters Krūms vakaros ierakās grāmatu kalnos, bet Pēteris Auzāns prata atlicināt laiku pameņģēties ar saimnieces mīluli Miķeli.

Krūms līdzās tautsaimniecības studijām laikam bija sācis interesēties arī par radiotechniku. No viņa pirmā, paša gatavotā aparāta gan daudz nekas vairāk ārā nenāca, kā nepārtraukti pikstieni un ausij nepatīkama šņākoņa. Otrais aparāts, kam bija turpat sešas spuldzes, pateicoties ārā izvilktai antenai, jau skanēja daudz labāk. Desmitos vakarā abi jaunie īrnieki jau devās pie miera. Tie bija nopietni studenti.

Zariņa kundze taču nevarēja zināt, ka Valterim Krūmam un Pēterim Auzānam bija pavisam maz sakaru ar Latvijas zinību templi.

Kādā marta pievakarē abus studentus apciemoja Krūma tēva brālis. Uzkavējies dažas dienas Rīgā, Valmieras tēvocis atstāja Rīgu.

(Turpinājums sekos)

CEĻĀ UZ PROF

Latviešiem baleta mākslā Kanadā nenoliedzami ir labs vārds. Tieši šajā nozarē mēs varam lepoties ar teicamām paidagoģēm. Grūtā un nopietnā darbā izaudzināti mūsu jaunās paaudzes dejotāji, kas jau šodien tuvojas profesionālam līmenim.

Diāna Jablokova - Vorpa, 1959. gadā nodibinot Canadian Junior Balett Compāny, pelni īpašu ievērību. Viņas mērķis ir jaunajiem baletniekiem dot pēdējo slīpējumu, pavērt ceļu uz Kanadas nacionālo baletu, televiziju un rast iespēju jaunajiem talantiem jau kā profesionāliem nokļūt uz lielu skatuvju dēļiem šeit un Sav. Valstīs.

Diānas un viņas tuvāko līdzstrādnieku — Hildas Štrombergas, mākslinieka Erika Dzeņa un komponista A. Stromberga darbs ir vainagojies ievērojamiem panākumiem. Par to lieku reizi varējām pārliecināties pagājušā nedēļā, kad Toronto Hart House teātrī kompānijas audzēkņi trijās izrādēs rādīja savu talantu un panākumus prominentai baleta cienītāju saimei.

Mēs varam būt lepni, ka Jablokovas - Vorpas pasākumā, kuŗa goda protektors ir Ontario ministru prezidents J. Robarts, sekmju un talanta ziņā priekšgalā izvirzījušies tieši mūsu pašu jaunieši — Dace Priedīte un Viesturs Rozenbergs. Arī pārējie latviešu jaunie baletnieki — Valda Briede un Aija Feldberga apliecināja teicamu gatavību, kas liek cerēt, ka Latvijas baleta labais vārds un tradīcijas turpinās.

SASTAPŠANĀS AR VECĀ GLEZNOTĀJU

Kaut jau vairāk kā 10 gadi nodzīvoti Bostonā, ne prātā nav ienākusi doma, ka še varētu mājot arī kāds gleznotājs no t. s. vecā latviešu paaudzes — tik klusi, noslēgti dzīvo Otto Kocers, Čestnata avēnijā, Džamaika Plēnē, kur Bostonā viskompaktāk dzīvo latvieši. Šī sastapšanās notiek arī starptautiskā mākslinieku gleznu izstādē Kopleja biedrības (Copley Society) telpās. Otto Kocers reprezentē latviešus starp Īru, Itāļu ,ungāru, zviedru, indiešu, japāņu u. c. mākslinieciem, kas, šķiet, visi dzīvo pastāvīgi ASV. Tikai darbus viņi rada ar dažādas gammas nacionālo iekrāsojumu. Kocers, tāpat kā visi citi, izstādījies ar 2 darbiem — kāds Keipa Koda kāpu skats jūrmalā un simboliskais darbs — veltījums mīļušai dzīvesbiedrei.

Kocers gleznošanu mācījies Bostonā, Fenveja Art Studio mākslas skolā no 1916. — 1918. gadam, bet viņš saka, ka pirmos pamatus zīmēšanā viņam devis zīmēšanas skolotājs Buks Jelgavā. Īsi pirms I. pasaules kaŗa, 1914. g. K[illegible] nā un sāk[illegible] gaitas. Vi[illegible] profesionāl[illegible] nīzicijām, [illegible] stādēs, bet [illegible] savu izstā[illegible] vietējo lai[illegible] arī atzini[illegible] mākslinieks[illegible] ziem sojie[illegible] Viņš labi [illegible] es plemin[illegible] Poriešu m[illegible] viņam tas[illegible] to nezināj[illegible] pazīst prof[illegible] žēloja, ka[illegible] piedalījies, [illegible] „Visi ma[illegible] das pie m[illegible] sijā. Man [illegible] kur glezn[illegible] dzersijā, [illegible] (Teaneck, [illegible] na melta [illegible] jo tur ir i[illegible] gā galerija [illegible] mākslinieks[illegible] kami pavā[illegible] das.

Baletā „Rudens noskaņas" dej oja Dace P[illegible]

...at cūkām

...trādāša... ...ju mo... ...ceļš uz...

...SMU ...A ... kolcho... ...adomju ... marta ...pkopēm ...valināju... ...chanizē... ...sīvēnu ...t pakai... ...ena mil... ...ābraucot ...mejoties ...n cūkas ...Kolchozā ... — krievs ...t tas jau ...ādā pašā ...ju kūtīļ ...sliem un ...ogu. Bet ...kiem ne... ...iekšsēdis

Jānis Bērziņš PJ rakstā atzīts par neizdarīgu. Tādēļ šogad produkciju neveikšot.

Iespējams, ka kolchozam Ciņa par ciņas vadītāju nozīmēs citu personu, varbūt to pašu Bejakovu no cūku kūts, bet vai tas līdzēs?

STRĀDNIEKUS DZEN UZ KOLCHOZIEM

Pēdējos mēnešos okupantu Rīgas laikrakstos parādās visai daudz ziņojumu, kur stāstīts, ka pilsētu rūpnīcu jaunie strādnieki piesakās doties pastāvīgā darbā uz kolchoziem.

Rakstos notēlots, ka jaunieši to dara brīvprātīgi, kas, protams, ir melī. Šie jaunieši saņem kungu pavēles un nepildīt tās nedrīkst.

Nodevējs A. Pelše, kā zināms, partijas CK plēnumā Hruščevam apsolīja no pilsētām uz laukiem izdzīt 100.000 strādnieku. Daļa no tiem būs šie „brīvprātīgie" jaunieši. **Latvija**

...EDIKAMENTU TRŪKUMS ...PĒTAJĀ LATVIJĀ

...kā gada ... no brī... ...a medicī... ...āles. Ko... ...tīvēja ar ...ija ražo... ...nedicīnis... Ļoti bie... ...s sūtītie ...rādījušies ...n nosau... ...šas nelie... ...holiktavās ...n zāļu sa... ...nos lieto... ...inos, ka ...Vienlaicīgi ...nots, ja ...slimnie... ...s, kuŗas, ...atavo, ir ...ūn, ar at... ...nu, ievest ...nēr neuz... ...s izsniegt ...u represi... ...ule redzē... ...iegūstami ...rstniecības ...s noliegu... ...sos konti... ...em no sa... ...em un pa... ...alidzības, ...norādīju... ...entu palī... ...glābt dau...

...Sarkanā ...Vācijā un ...tāvji atro... ..., kur mīt ...trimdinie... ...Krusta dar... ...intensīvi

Pirms daudziem gadiem uzsāka ievākt ziņas par deportēto un spaidu nometnēs novietotiem tautiešiem, iekārtojot plašu kartotēku. Sūtīja ne vien apģērbu saiņus, bet arī medikamentus, uztur ciešu kontaktu ar citām līdzīga veida trimdinieku palīdzības organizācijām un Internacionālo Sarkano Krustu. Ir nodibinātas labas attiecības ar daudzām ārvalstu lielajām zāļu izgatavošanas firmām, kas ārstniecības līdzekļus Sarkanajam Krustam pārdod par viszemāko cenu un bieži lielākus kvantumus uzdāvina.

Lai daudz maz atvieglotu okupētās dzimtenes nelaimīgo un slimo stāvokli, Sarkanais Krusts bija meģinājis zāles pēc nolieguma izsūtīt no Austrumvācijas, bet arī te radušies šķēršļi, jo Vācijas komūnisti neatļauj zāļu izvešanu kaut vai uz savu „sabiedroto" zemēm.

Latvijas Sarkanā Krusta galvenās valdes ģenerālsekretāre Aina Šilde nesen ieradās Zviedrijā, kur tai bija sastapšanās ar pazīstamo sabiedrisko darbinieci un Sarkanā Krusta pārstāvi Zviedrijā Muchkās kundzi, un kopīgi tika pārrunāts jautājums par zāļu pārsūtīšanas lietu un daudzi citi jautājumi attiecībā uz palidzības darbu.

LAIKRAKSTA ABONEMENTU

jūs variet pieteikt arī pa rtālruni. Toronto apgāda numurs ir

EM 8-0792.

...Antona Zariņa atraitnei sagādāja nepatiku... ...saite un gaiši pelēkais uzvalks nemaz nelieci... ...derību laukiem vai kādai provinces mazpil...

...usi savus jaunos īrniekus no galvas līdz kā... ...kundze pavisam lietiški paziņoja: „Es neesmu ...ene, bet, jaunie cilvēki, meitiešus jums manā ...vest. Man nebūs iebilšana, ja ciemos atnāks ...raugs, bet arī tikai līdz desmitiem. Te būs ...ga. Pases jūs dabūsiet atpakaļ rītdien. Piepe... ...atcerēsieties, ka te pie durvīm ir kājslaukis. ...s dabūsiet katru nedēļu. Mīti jums būs jāsa... ...nedēļas uz priekšu. Slēgus ielas logiem jāaiz... ...n. Un manā mājā es nekādu plītēšanu necie...

...Krūms katram jaunās saimnieces vārdam at... ...mēmu galvas kustināšanu, kam laikam bija ...ārgo noteikumu akceptēšana. Pēteris Auzāns ...saimnieces šuneli un steidzās apliecināt: ...isu noteikumi ir tieši tādi, kas atbilst divu ...udentu dzīvei. Mēs jums nesagādāsim vilsa...

...kie mēneši pierādīja, ka jaunie īrnieki patiesi ...ņa kundzes prasībām.

...Krūms vakaros ierakās grāmatu kalnos, bet ...ns prata atlicināt laiku pameģēties ar saim... ...ili Miķeli.

...līdzās tautsaimniecības studijām laikam bija ...sēties arī par radiotechniku. No viņa pirmā, ...tā aparāta gan daudz nekas vairāk ārā nenāca, ...aukti pikstieni un ausiņ nepatīkama šņākoņa. ...rāts, kam bija turpat sešas spuldzes, pateico... ...lktai antenai, jau skanēja daudz labāk. Desmi... ...abi jaunie īrnieki jau devās pie miera. Tie bija ...udenti.

...kundze taču nevarēja zināt, ka Valterim Krū... ...ēterim Auzānam bija pavisam maz sakaru ar ...nību templi.

...marta pievakarē abus studentus apciemoja ...va brālis. Uzkavējies dažas dienas Rīgā, Val... ...ocis atstāja Rīgu.

(Turpinājums sekos)

Gara KULTURAI

CEĻĀ UZ PROFESIONĀLU KARJĒRU

Latviešiem baleta mākslā Kanadā nenoliedzami ir labs vārds. Tieši šajā nozarē mēs varam lepoties ar teicamām paidagoģēm. Grūtā un nopietnā darbā izaudzināti mūsu jaunās paaudzes dejotāji, kas jau šodien tuvojas profesionālam līmenim.

Diāna Jablokova - Vorpa, 1959. gadā nodibinot Canadian Junior Balett Company, pelnī īpašu ievērību. Viņas mērķis ir jaunajiem baletniekiem dot pēdējo slīpējumu, pavērt ceļu uz Kanadas nacionālo baletu, televīziju un rast iespēju jaunajiem talantiem jau kā profesionāliem nokļūt uz lielu skatuvju dēļiem šeit un Sav. Valstīs.

Diānas un viņas tuvāko līdzstrādnieku — Hildas Štrombergas, mākslinieka Ērika Dzeņa un komponista A. Štromberga darbs ir vainagojies ievērojamiem panākumiem. Par to lieku reizi varējām pārliecināties pagājušā nedēļā, kad Toronto Hart House teātri kompānijas audzēkņi trijās izrādēs rādīja savu talantu un panākumus prominentai baleta cienītāju saimei.

Mēs varam būt lepni, ka Jablokovas - Vorpas pasākumā, kuŗas goda protektors ir Ontario ministru prezidents J. Robarts, sekmju un talanta ziņā priekšgalā izvirzījušies tieši mūsu pašu jaunieši — Dace Priedīte un Viesturs Rozenbergs. Arī pārējie latviešu jaunie baletnieki — Valda Briede un Aija Feldberga apliecināja teicamu gatavību, kas liek cerēt, ka Latvijas baleta labais vārds un tradicijas turpinās.

Raibo baleta vakara programmu ievadīja divertismenta daļa.

Slāvu dejā Hilda Štromberga apliecināja teicamas choreografes spējas. Viņas nopietno darbu papildināja krāšņie kostīmi un audzēkņu atbildīgā pieeja choreografes iecerēto ideju interpretēšanai. Lidijas Šīres iestudējumā redzējām Rubinšteina Melodiju. Šīrei aiz muguras ir profesionālas baletēzes karjēra vienā no iejiem baletniekiem dot pēdējo slīpējumu, pavērt ceļu uz Kanadas nacionālo baletu, televīziju un rast iespēju jaunajiem talantiem jau kā profesionāliem nokļūt uz lielu skatuvju dēļiem šeit un Sav. Valstīs.

Diānas un viņas tuvāko līdzstrādnieku — Hildas Štrombergas, mākslinieka Ērika Dzeņa un komponista A. Štromberga darbs ir vainagojies ievērojamiem panākumiem. Par to lieku reizi varējām pārliecināties pagājušā nedēļā, kad Toronto Hart House teātri kompānijas audzēkņi trijās izrādēs rādīja savu talantu un panākumus prominentai baleta cienītāju saimei.

Mēs varam būt lepni, ka Jablokovas - Vorpas pasākumā, kuŗas goda protektors ir Ontario ministru prezidents J. Robarts, sekmju un talanta ziņā priekšgalā izvirzījušies tieši mūsu pašu jaunieši — Dace Priedīte un Viesturs Rozenbergs. Arī pārējie latviešu jaunie baletnieki — Valda Briede un Aija Feldberga apliecināja teicamu gatavību, kas liek cerēt, ka Latvijas baleta labais vārds un tradicijas turpinās.

Programmas pirmās daļas noslēgumā skatītāji bija liecinieki Daces Priedītes un Viesturs Rozenberga augstvērtīgam sniegumam Čaikovska „Gulbju ezera" fragmentā.

Viesturs Rozenbergs, kas starp citu piepēmis Vincenta Berna skatuves vārdu, uz saviem pleciem iznesa Strombergas sagatavoto Ravēla baleta viencēlienu Ceļinieks. Šajā baletā daudzsološu talantu apliecināja somu meitene Irene Kannakko.

Diānas Jablokovas - Vorpas choreografijā redzējām Šopēna baleta viencēlienu Rudens noskaņas. Krāšņās Ērika Dzeņa dekorācijas un dejotāju tērpi un atkal Daces un Viesturs talants un techniskā gatavība šo programmas daļu padarīja par iespaidīgāko.

Bija daudz ziedu, apsveikumu un laba vēlējumu baleta sabiedrības vadītājai un viņas tuvākiem līdzstrādniekiem.

Atzinīgas atsauksmes vakaram veltīja Toronto lielākie dienas laikraksti. Arī mēs varam tikai pievienot savus labākos novēlējumus.

Kārlis Bērzs.

Indra Gubiņa

GLĀSTS

Vai tu piešķāries plecam
Jeb bija tas iedomu glāsts?
Man dūja, šķiet, atlaidās.
To jutu es sev tik tuvu,
Bet mulsumā nepaguvu
Satvert un noturēt viņu.
Nu satrauktās domas tinu
Kā mīkstā kamolā dziju.
Nezinu, tiešām vai biju
Tev blakus, kad atlaidās
Uz mana pleca šis glāsts?

SASTAPŠANĀS AR VECLATVIEŠU GLEZNOTĀJU

Kaut jau vairāk kā 10 gadi nodzīvoti Bostonā, ne prātā nav ienākusi doma, ka še varētu mājot arī kāds gleznotājs no t. s. veclatviešu paaudzes — tik klusi, noslēgti dzīvo Otto Kocers, čestnata avenijā, Džamaika Plēnē, kur Bostonā viskompaktāk dzīvo latvieši. Šī sastapšanās notiek arī starptautiskā mākslinieku gleznu izstādē Kopleja biedrbas (Copley Society) telpās. Otto Kocers reprezentē latviešus starp īru, itāļu ,ungāru, zviedru, indiešu, japāņu u. c. mākslinīekiem, kas, šķiet, visi dzīvo pastāvīgi ASV. Tikai darbus viņi rada ar dažādas gammas nacionālo iekrāsojumu. Kocers, tāpat kā visi citi, izstādījies ar 2 darbiem — kāds Keipa Koda kāpu skats jūrmalā un simboliskais darbs — veltījums mirušai dzīvesbiedrei.

Kocers gleznošanu mācijies Bostonā, Fenveja Art Studio mākslas skolā no 1916. — 1918. gadam, bet viņš saka, ka pirmos pamatus zīmēšanā viņam devis zīmēšanas skolotājs Buks Jelgavā. Īsi pirms I. pasaules kara, 1914. g. Kocers ieradies Bostonā un sācis savas mākslinieka gaitas. Viņš piederējis vairākām profesionālām mākslinieku organizācijām, piedalījies daudzās izstādēs, bet nekad nav devis pats savu izstādi. Par viņa darbiem vietējo laikrakstu kritiķi deviši arī atzinīgas kritikas, stāsta mākslinieks, kas staigā nervoziem soļiem, bet allaž runīgs. Viņš labi runā latviski, bet kad es pieminu, ka Bostonā ir arī Porieša mākslas salons, — tad viņam tas bija pārsteigums, viņš to nezināja. Kocers tomēr labi pazīst prof. Kugas vārdu un nodēloja, ka viņš nav šai izstādē piedalījies.

„Visi mani labākie darbi atrodas pie meitas Tīnekā, Ņudžersijā. Man mājās vairs nav telpu, kur gleznas likt. Ja esat Ņudžersijā, aizbrauciet uz Tineku (Teaneck, 1552 River Rd.), mana meita izrādīs manus darbus, jo tur ir iekārtota mana pastāvīgā galerija," saka veclatviešu mākslinieks ,ar kuŗu bija patikami pavadīt dažas vakara stundas.

Osv. Akmentiņš

ILZES ŠTRĀLES - DIDRICHSONES KONCERTĀ

I. Štrāle - Didrichsone laiku ko samanījām koncerta pirmā pa laikam stājas publikas priekšā ar saviem klavieŗvakariem, kuŗos simpātiski vērot mākslinieces talanta attīstību, tālāku augšupeju. Arī šorelz noklausītā programma, kuŗā figurēja tiklab klasiskie kā modernie autori, uzrādīja teicamu progresu techniskā plāksnē un mūzikālā gatavībā. Koncertu ievadija mazliet romantizēta Bacha - Siloti ērģeļu prelīde, kuŗai sekoja Bēthovena agrīnā Sonāta do-minorā, kas veidojās pārskatāmi, kaut ar tiekšmi darbu sadrumstalot sīkdaļās.

Atsevišķo fraŗu slīpējums nereti aizsedza skaņdarba galvenās līnijas. Brāmsa kompozicijās, no kuŗām Rapsodija veidojās visiespaidīgāk, tomēr pietrūka toņa dažādības, piesitiena krāsainības, kas priekšnesumu dažkārt padaŗīja vienmuļu. Vispār uzskatāmāka kontrastu izvēle, dzijāka mākslinieciska pārdzīvojuma izkopšana I. Štrāles - Didrichsones spēlē atraisītu arī spilgtāku artistisku personību.

Lai paldies mākslinieciei par Volfganga Dārziņa „Trelūžu" pirmatskaņojumu Toronto. Zemšī nosaukuma komponists apvienojis trīs īsiņas klavieŗu miniatūras atjautīgā pianistiskā apdarē. Zīmīgi, ka Prelūdē kreisās rokas pavadījumu iezīmē regulāra stakāto ceturtdaļnošu kustība, Interlūdē — astotdaļnotis, bet Tokatīnas paveidam līdzīgā Postlūdē — sešpadsmitdaļnošu figurācija. Labās rokas tematisko materiālu it īpaši veido atkārtotu nošu figūras dažādos ritmiskos akcentējumos un kombinācijās, bet Interlūdē saklausāma arī liriskāka motīva ieskaņa. Lūk, darbs, kas neuzstāda nekādas īpašas techniskas grūtības un tomēr zīmīgi atklāj V. Dārziņa īpato ritma un akcenta pasauli. Mākslinīece šo jaundarbu atskaņoja raitā un izstrādātā sniegumā.

Koncerta noslēgumā I. Štrāle - Didrichsone spēlēja tagad gan diezgan populāro, bet joprojām tik svaigi skanošo Bartoka svītu klavierēm. Lai arī tempi vietumis varēja būt spraigāki un dīgāki, jāsaka, ka klavierniece šo skaņdarbu atskaņoja vispārliecinošāk. Šeit nejuta to nedrošību, kas manāma citos Bartoka darbos, bet kuŗa pārvarēšanai nepieciešama vēl zināma nobriedināšanās.

H. Kiperts

A. DROŅA GLEZNU IZSTĀDE MINEAPOLĒ

Dvīņu pilsētas ir bagāt gi pārstāvētas ar gleznotājiem, gan vecākās paaudzes, kuŗi beigši Latvijas Mākslas akadēmiju, gan arī vidējās un jaunākās paaudzes pārstāvjiem, kuŗi gleznieciību mācījušies dažādās citās mākslas iestādēs vai privātās stūdijās. Pie vidējās paaudzes gleznotājiem pieder Arvids Drone, kas gleznošanas pamatus ieguvis Liepājā, beidzot lietišķās mākslas skolu.

Tālākās studijas pārtrauc 2. pasaules karš un A. Droni redzam latviešu cīnītāju rindās. Pēc kaŗa nokļūdams Vācijā, apmetas Libekā un atsāk savas mākslas studijas pie gleznotāja Fr. Milta. Pēc iebraukšanas ASV — Mineapolē turpina studijas mākslas institūtā. A. Drone rīkojis divas gleznu izstādes 1951. g. Vācijā un 1957. g. Mineapolē, izpelnoties atzinīgas kritikas. Par paredzēto gleznu izstādi pats mākslinieks izsakās:

„Abās iepriekšējās izstādēs pārsvarā bija ainavas un dabas skati. Pēdējo gadu darbos esmu vairāk pievērsies figurālai kompozicijai, kas balstās galvenā kārtā uz krāsu kompozicijām un tās attiecībām. Gleznieciebai jābūt priekšmetīgai. Izstādē būs redzami arī daži abstrakti darbi, jo uzskatu ,ka arī šādi darbi var būt labi, ja tajās nav zaudēts gleznieciskais un ja nedzenas pēc oriģinālitātes."

Izstādi atklās sestdien, 12. maijā, plkst. 3 p. p. latviešu draudzes nama augšējā zālē, Mineapoles mākslas institūta direktors Dr. Vilhelms Braiens (Dr. Wilhelms B. Bryan), kas amerikāņu mākslas sabiedrībā plaši pazīstams kā mākslas kritiķis un pašreiz vada televīzijas sēriju (katru trešdienu, plkst. 7 vakarā uz 2. raidītāja), apskatīdams dažādas mākslas nozares un pieejas. Izstāde būs atvērta līdz 20. maijam.

H. Kiperts

Baletā „Rudens noskaņas" deļ oja Dace Priedīte, Valda Briede, un Viesturs Rozenbergs. E. Dzeņa uzņ.

VĀRDS UN VĀRDA SPĒKS

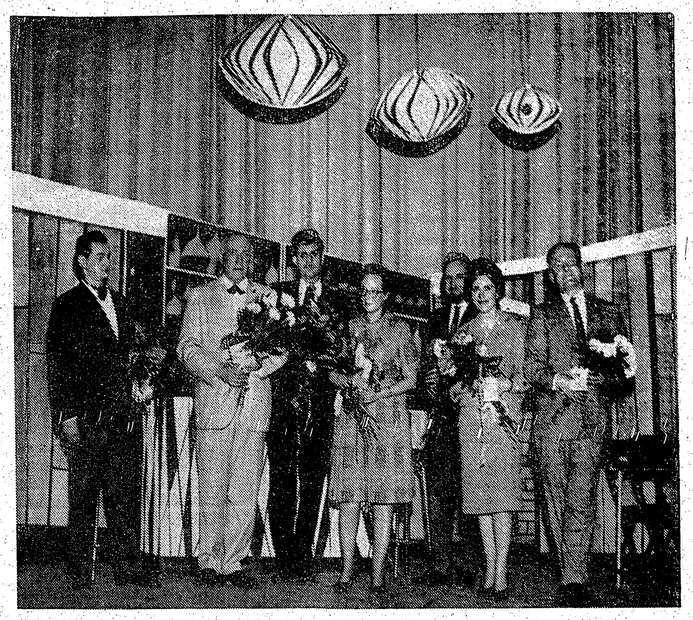

Pēc turnejas Sav. Valstīs Marisa Vētras ansamblis noturēja „Pilnsapulci Čučičingā" Toronto.

MARISS VĒTRA ČUČIČINGĀ S. G. 28. APRĪLĪ

„Un tad tapa vārds!" — tā saka veci raksti.

„Vārds uz skatuves ir suverēns!" — to saka Mariss Vētra, savā intervijā ar Juri Dzeguzi (skat. LA Nr. 33, š. g. 28. apr.).

Skatot Ingridas Viksnas un M. Vētras kopīgi rakstīto lugu „Pilnsapulce Čučičingā", jāatzīst, ka vārdu bija daudz. M. Vētra, latviešiem pazīstams vārds, I. Viksna — rastniece ar vārdu, K. Langenfelds — dekorātors ar vārdu. Tāpat pēckaŗa gados uz latviešu skatuvēm un teātŗa skolās mācījušies vārdi: V. Lāma, E. Ābele, H.Puķītis, gaismu meistars R. Purvs. Pie klavierēm arī vīrs ar vārdu: A. Strombergs.

Daudz vārdu bija arī programmā, — ko saka abi autori par sevi un savu gara ražojumu.

Bez tā katra tēlotāja portretam bez vārda un uzvārda pievienots daudzvārdu paskaidrojums, kas katrs ir un ko dara. Skatītāji bija daudzvārdīgi sagatavoti ar vārda spēku un suverēnitāti.

Daudz vārdu, bet maz darbīnas un maz noteiktas psicholoģijas bija lugā, ko abi autori nosaukuši par romantisku satīru.

Pirmā aina gandrīz visa balstās uz vārdiem. Leonards Dzelme (M. Vētra) jautā un R. Būmanis (E. Ābele) atbild. Tā skatītājs uzzina, kas katrs ir.

Lugas darbiba risinās netālā nākotnē. Šis apstāklis dod brīvas rokas režijai un arī tēlotājiem. Kas to lai uzmin ,kas būs nākotnē? Tāpat nevar zināt, kāds būs teātris un kā to spēlēs nākotnē. Viss katra individuālas fantāzijas un arī individuālas ricības varā.

Individuāla un neparasta bija tēlotāju kustīgā un steidzīgā novietošanās pēc katra izrunātā teikuma tajā skatuves stūrī vai malā, kas tajā brīdī bija tukša. Vai tā bija netālā nākotnē notiekošas lugas psicholoģija, vai nākotnes teātŗa izteiksmes līdzeklis — tas nākotnes vīziju ziņā.

Kā programmā pastāstīts, kāds DV teātŗa aktieris, apmeklēdams mēģinājumu, bijis bezgala pārsteigts par nākotnes lugas nākotnīgo spēli. Bet tūliņ viņš attapies, līdz ko dzirdējis vārdus: „Zests atbalsta domu, ne vārdu." Un tad viņam viss bijis skaidrs.

Skatītāju rindās daži labs teātrinieks nopietni pārdomāja, vai viņš varētu uzreiz visu tik ātri saprast un aptvert, kā programmā pieminētais aktieris. Seviški, ja viss tas būtu jāparāda tik nākotnīgā lugā un nākotnīgā tēlojumā.

Viens bija visiem tēlotājiem kopīgs un saskaņots. Visi četri pirms katras svarīgākas frazes steidzās uz rampas malu, tad svarīgi un decenti, katru vārdu izstiepjot un akcentējot norunāja tekstu. Seja vienmēr bija pret publiku, lai arī kāda attiecība būtu pret partneri. Droši vien, tēlotāji vadījušies no lugas virsraksta: „Pilnsapulce Čučičingā", Sapuļču runātāji tā dara.

Apskatot tēlotājus, jāsaka, ka Rob. Būmaņa loma, ko tēloja E. Ābele ,uzrakstīta vislabāk. Ja Ābele tīši nebūtu meklējis komiskus efektus (piem., gaudelīgā izskaidrošanās ar Ritu), viņa tēlojums arī būtu izvirzījies par labāko. E. Ābele ar intuitīvu aktiera nojautu pietiekami bagātīgi apveltīts, varētu sevi kontrolēt arī ar prātu. Būmaņa tēlojumā daža laba skaista niansē, kas skatītāju var patikami pārsteigt.

Valija Lāma ir laba rakstūrlomu tēlotāja. Viņas Rita Evergrīna kundze, kādreiz Liepājas meitene - reņģu pircēja Būmaņa zivju veikalā un teātŗa studijas audzēkne bija spilgta, lai arī ne daudz varīeta. Pasvītrota bija jaunbagātnieces pašapziņa, kas meklē pēc Holivudas zvaigžņu attēliem, atbilstošām pozām un acu zibsnīšanas. Droši un noteikti viņa vairākkārtēji iecirta rokas sānos, lai apstiprinātu savu bankas konta stabilitāti. Aizkustinoša bija nedrošība, kas paspīdēja bijušās reņģīšu meitenes kājā, meklējot skaistu pozu uz bāra sēdekļīša.

Arī viņas tēlojumā bija kas neparasts, vismaz šolaiku teātŗa skatītājam .Pusi no lomas viņa pavadīja ar muguru pret partneri.

H. Pukīša Imants Grīns bija skaista firmas reklāma. Nebij aizmirsts pat Evergrīna populārais un tiešām labais lūpu zīmulis.

M. Vētra laikrakstā LA š. g. 28. aprilī apzīmēts par aktieri bez patosa. Tas tā gan var būt. Viņš šoreiz bija uz skatuves bez apmetņa, kas klasiskiem varoņiem tik vareni palīdz tēlot varenas lomas un varenus vīrus.

Skaistas bija Langenfelda dekorācijas R. Purva izgaismojumā. K. Langenfelds mīl ceļot. Laikam arī aiz šī apstākļa savas dekorācijas gatavo tikai latviešu ansamblim ar plašu celojumu maršrutu. Toronto spēlējošiem ansambļiem gan spējīgā gleznotāja dekorācijas nesagaidīt.

Laikraksta recenzents minējis, ka torontiešiem būs izrāde „ar smaidu". — Toronto latviešu skatītāji un teātŗa draugi smaidīja.

E. Kaņepe

RIETUMU KULTŪRAS GĀJIENS CAUR LAIKMETU VĀRTIEM

PROF. CELMA REFERĀTS ČIKAGĀ

II

To laikmetu ir 3, tos zinām jau no skolas laikiem — Senie, Vidus un Jaunie laiki. Ir gan bijuši arī citādu iedalījumu meģinājumi, bet tie nav sekmējušies. Tā pa liek šie 3, katrs ar savu mentalitāti, struktūru, centrējumu, raksturigiem vaibstiem. Gan jāpiezīmē, ka nevar novilkt striktu robežu, kur viens beidzas un otrs sākas. Ir pārejas laiki, ar iepriekšējā izskaņām un nākošā ieskaņām, diezgan juceklīgi un pretrunīgi.

Antīko Seno laiku centrā ir pasaule — kosmocentrisms. Pasauli uzskata kā mūžīgu un pēdējo. Nekā pār- vai aizpasaulīga nav. Arī dievi iekļauti pasaules pamatlikumos. Tikai dievi ir varenāki par cilvēkiem un — nemirstīgi; cilvēka dzīvei jāsaskan ar pasaules pamatiem kā mikrokosmam makrokosmā. Platons: pasauli veido materija un formas, kādās tā izteicas. Dievs — pasaules arhitekts ,bet ne aiz vai pāri pasaulei. Aristotelis: Dievs — absolūts intelekts, vienmēr kontemplē mūžīgus paraugus. Beidzot Plotīns: Dievs — kā pāri plūstošs lielākais dziļums ,no kā viss top. Bet viņš nav personīgs, tāds būtu nopobežojums.

Viduslaiku centrā ir pārpasaulīgais Dievs — teocentrisms. Viņš pasauli radījis no nekā. Adams bija brīvs, bet brīvību izmantoja nelietīgi, ar to izjaukdams dievišķo kārtību. Šo kārtību cilvēks saviem spēkiem vairs nevar atjaunot. Jānāk Mesijam, Pestītājam. Tiktāl jūdiem saskan ar kristiešiem, tālāk sākas atšķirība. Jūdiem Mesija būs varens (vispirms jūdu) ķēniņš, kristiešiem tā ir gara pasaule („Mana valstība nav no šīs pasaules".) Jūdiem pasaule bezgalīga, kristiešiem — ar beigām. Kristiešiem šī pasaule — bēdu leja, un cilvēka uzdevums tanī — pildīt pār- un aizpasaulīgā Dieva prātu. („Tavs prāts lai notiek."). Pasaule — juceklīga, grācīga, pārejoša. („Mēs šeitan esam viesi, Ne mājas vietiņā; šī pasaule patiesi Mūs neapmierina".). Pastara dienā viss būs skaidrs.

Laikmetu strāvojumi izpaužas ne vien reliģijā un filozofijā, bet arī citās dzives nozarēs, seviški mākslā. Sengrieķu tempļi ar harmoniskām, samērīgām līnijām un formām pauž dziļu šķelšinību. Tie, var teikt, vibrē skatītāja acu priekšā, bet netiecas atrauties un aizlidot. Viduslaiku gotiskie torņi tiecas prom no zemes debesu augstumos — uz Dievu.

Kā Senos, tā Vidus laikos cilvēka skats ir vērsts prom no sevis paša: Senos uz kosmu, tā pamatlikumiem, Vidus laikos uz Dievu un Dieva likumiem. Jaunos laikos cilvēks pievēršas pašam sev — antropocentrisms. Ja grib ko celt un veidot, tad jāpazīst materiāls, šai gadījumā cilvēks. Seviški tas vērojams mūsu gadsimtā, kad cilvēks, kā mēdz teikt, vārās pats savā sulā.

Jaunos laikus ievada Renesanse, kā tilts starp iepriekšējo un nākošo laikmetu. Tā nāk kā kaislīgs protests pret Vidus laiku teokratismu — baznīcas varu. Renesanse ir protestantiski ievirzita visā kultūras dzīvē. Atpakaļ uz grieķiem — renesanse! Rodas humānisms. Uznāk pārejas laika cilvēki. Piemērs — Gētes Fausts: alkātīgi zinātkārs, tomēr saistās arī ar mistiku. Jādievina Dievs un pasaule reizē. Dievs un pasaule — viens — panteisms.

Arī cilvēka ķermenis un ārlieta tiecas pieskaņoties dažādiem kultūras strāvojumiem, tāpēc laika tecējumā redzam dažādas bārdas, ūsas, matu sukājumu, tāpat tērpus. Agrāko laiku veidi mums liekas jocīgi, smiekligi, bet nebūs ilgi, kad mēs arī izskatīsimies tādi paši. Sengrieķu skulptūras rāda samērīgu, harmonisku cilvēku. Viduslaiku cilvēki (un eņģeļi) ir karni, izstiedzējuši, bāli; „grēcīgā miesa" te bieži ir tikai ar ādu pārvilkts skelets. Slavenais Mikelandželo tēlo sārtus, apaļīgus eņģeļus, kas nes smagus materiālus templa celšanai. Rubēnsa cilvēki — gandrīz jau pārāk muskuļalni un ,miesīgi".

(Nobeigums 8 lpp.).

Latvieši Kanādā

Pianiste I. Strāle - Didrichsone pēc sekmīga koncerta Toronto.

TORONTO

Toronto latviešiem jau par paradumu palikusi līgsma ziedoņa sagaidīšana. Arī šogad Daugavas Vanagu Toronto saime aicina jauniešus un ikvienu, kam sirds vēl saglabājusies jauna, būt kopā ziedoņa svētku vakarā.

Maija balle sestdien Palace Pier telpās sāksies tieši plkst. 8 vakarā. Būs laba deju mūzika, iecienītā T. Dāvidsona orķestra izpildījumā. Vanadzes rūpējušās, lai sarīkojumā valditu īsta omulība.

Tāpat kā iepriekšējos gados skaistākā apmeklētāja kļūs par Ziedu karalieni. Kopā ar divi ziedoņa suminātāju izvēlētām galma dāmām jaunā karaliene valdīs līdz nākošajam maijam.

Atgādinājums, ka šogad rīkotāji, pateicoties vairāku mūsu saimniecisko uzņēmumu atsaucībai, jauno Ziedu karalieni un galma dāmas varēs apbalvot ar vērtīgām veltēm.

Ziedu karalienes balvas līdz redakcijas slēgšanai paguva pieteikt: Milda's Flowers (M. M. Bertulsoni), 765 Queensway, Toronto, tel.: CL 5-7233; Crest Florists (E. Gulbis),, 567 Mt. Pleasant Rd., Toronto, HU 7-0491; Venus Florists (A. Putniņš), 231 Roncesvalles Ave., Toronto, LE 4-4645; dāmu frizieŗsalons Austra Šmits, 737 Bloor St., W., Toronto, LE 5-6792; dāmu frizieŗsalons Venta (Eversons), 3 Westmoreland Ave., Toronto, LE 6-9544; dāmu frizieŗsalons Venus (Vetere), 1075 Bloor St., W., Toronto, LE 6-8989, un daudzi citi.

Vai pieminēt, ka Maija ballē turpat uz vietas būs dabūjami visi nepieciešamie atspirdzinājumi? Protams, ka jā. Tas arī aizraujošs vienam otram pūles ņemt mašinā līdzi kokakolu vai kādus citus šķidrumus, kas neuzmanīgi rīkojoties var ceļā saplist un sagādāt varbūtējas nepatikšanas.

Sarīkojuma atlikumu vanagi izlietos labiem mērķiem. Mūsu pašu ziņā, lai šis atlikums būtu iespējami liels.

Uz redzēšanos lielajā ziemas sezonas sarīkojumu noslēgumā Maija ballē, jaukā vakarā — ziedu un gaišu atmiņu gaisotnē!

Lai neviens nepaliek mājās! — Maijs varot pat atjaunot visvecākās sirdis.

● Lai Sv. Jāņa draudzes jauniešiem dotu iespēju piedalīties Jaunatnes svētkos Čikagā, iesvētes mācības noslēguma posms, kurā obligāti jāpiedalās visiem jauniešiem, notiks no 25. jūnija līdz 30. jūnijam. Iesvēte notiks 8. jūlijā.

● Sestdien, 5., un svētdien, 6. maijā, Saulaines pārvalde rīko spodrības nedēļu Saulainē. Visi Saulaines draugi un labvēļi aicināti piedalīties. Pārvaldei vēl līdz šim nav izdevies atrast kopgalda vadītāju - saimnieci. Kandidātes laipni lūgtas pieteikties pie Saulaines pārvaldes priekšnieka E. Buka, 86 Pinecrest Rd., Toronto 9. Tel. RO 9-8923. Turpat līdz 1. jūnijam pieprasāmas telpas Saulainē.

● Sv. Jāņa draudzes locekļus lūdz ievērot, ka dievkalpojums 6. maijā Trīsvienības baznīcā notiks plkst. 3.00 p. p.

● Baltijas sieviešu padomes 10 gadu atceres sarīkojums 5. maijā, plkst. 7 p.p., Igauņu namā, 958 Broadview Ave.; plkst. 3 p.p. turpat atklās visu triju tautību dailamatniecības skati.

● Sīs zemes gaitas beidzis Jānis Rutkis. Viņu 29. aprīlī, atrodoties brāļa mājās, Toronto, pārsteidzis sirdstrieka. Aizgājējs miera 54 g. vecumā. Viņš bija šeit bez ģimenes. Aizgājēja dzimtā puse bija Salaspils. Mācītājs A. Čops nelaiķi izvadīja pēdējā gaitā latviešu kapu nodalījumā Jorkas kapos.

● TLE sestdienas skolas ģimenes dienas atcere svētdien, 6. maijā, plkst. 6 vak., Sv. Andreja b-cas telpās. Svētbrīdi vadīs māc. A. Briedis. Būs skolēnu priekšnesumi un tautas dejas ar rotaļām.

● Vīru koris „Viesturs" 5. maijā viesojas Sadberijā un piedalās ar dziesmām turienes DV nodaļas gada svētku sarīkojumā.

● Nedēļas nogalē, 28./29. aprīlī, Austrumu draudzes lauku īpašumā „Tālava" pulcējās ap 50 draudzes locekļu, lai veiktu paredzētos pavasaŗa darbus. Tika ierīkoti tilti, izdarīti nosusināšanas un izdaiļošanas darbi, uzsākta dejas grīdas celšana un likti pamati draudzes vasaras ēkas būvei. Ievērojot, ka Austrumu draudze nav sevišķi liela, 50 talcinieku ir ievērojams skaits, kas atkal pierāda mūsu senču darba prieku un nacionālo kopību. Talku priekšzīmīgi vadīja K. Suntažs.

Tālavas pārvalde izsaka sirsnīgu pateicību visiem draudzes locekļiem, kas neliedza savu roku šim svētīgajam darbam.

● Draudzes vakars, ko Sv. Jāņa draudzes dāmu komiteja bija 29. aprīlī rīkojusi Trīsvienības baznīcā, bija pulcinājis apmēram 100 uzmanīgu klausītāju, kas atsaucīgi sekoja jaukai vakara programmai.

Tās izpildīšanā — sevi kā ļoti spējīgu dzeju skandētāju parādīja Maija Gaiķe, deklamējot F. Bārdas un V. Strēlertes dzejas. Īpaši dziļu iespaidu atstāja Strēlertes „Bruņu kalps" — Gaiķei spilgti izceļot šīs dzejas kontrastus un drāmatismu. Jauki skanēja arī Voldemāra Pukata deklamētās balādes: V. Plūdoņa „Divas pasaules" un maz dzirdētā Fr. Bārdas „Gurdumā". Šis Fr. Bārdas dzejas saturs būtu īsteni piemērots patriotiskiem sarīkojumiem, jo ar acīmredzamu uz cīņu tas modinātu, varbūt, vienu otru no tiem tautiešiem, kas, dzejnieka vārdiem runājot, „māk skaisti vaidēt" un gausties par likteni un liktens pārestībām.

Jānis Baruss, ko pazīstam kā varoņīgu un apdāvinātu diriģentu, jau vairākkārt šaurākā sabiedrībā sevi ir atestējis kā labu dziedātāju, kuŗa tenors īsteni piemērots drāmatiska satura dziedājumiem. To varēja vērot, klausoties J. Ķepīša „Vēstules Solveigai" — otro dziedājumu.

Pēdējos gados samērā reti nākas dzirdēt duetus, kas agrāk bija ļoti iecienīti. Šo robu mēģina aizpildīt J. Barušs un A. Korsaks, — un, jāsaka, ka viņi tiešām ir labi sadziedājušies. Vienādie balss tembri un centīgs darbs abiem dziedātājiem deva iespēju sagādāt patiesu prieku klausītājiem ar tautas dziesmām, no kuŗām dažas (J. Graubiņa „Kal, Kalvīt, ko kaldams"; „Aiz upītes meitas dzieda") — dzirdējām pirmo reizi.

Čaklās dāmas, komitejas prices S. Asmuses vadībā, bija rūpējušās par garšīgiem cepumiem un kafiju viesu pacienāšanai.

● Toronto latviešu nama organizācijas komitejas sanāksmē, 2. aprīlī, Sv. Andreja baznīcas telpās, piedalījās 22 organizāciju pārstāvji. Sanāksmes galvenais uzdevums bija nama statūtu pieņemšana trešā un galīgā lasījumā. Tie apstiprināmi akciju sabiedrības pilnsapulcē, un pirms spēkā stāšanās nepieciešams arī valdības iestāžu akceptējums. 46 punktu garajos statūtos izstrādāti pārvaldes organu un akcionāru uzdevumi un tiesības. Pie statūtu izstrādāšanas galvenie nopelni juristiem J. Preisbergam, J. Grīslim un A. Zutim.

Veikts liels darbs un nama idejas iedzīvināšana pavirzījusies tuvāk iecerētam mērķim. Prezidija pr-dis E. Šķobe ziņoja, ka prezidija rīcībā jau vairāk kā 2000 adreses un aicināja organizācijas sekmēt to biedru adrešu iesūtīšanu prezidijam, kas vēl kavējās. 9. maijā, plkst. 8 vak., Sv. Andreja baznīcas telpās notiks adresu kartotēkas iekārtošanas talka, kuŗā aicināti talcinieki no visām organizācijām. Tās aicinātas pieteikt talciniekus arī akciju vākšanas darbam, ko vadīs prezidija loc. U. Maksiņš. Līdz šim tos pieteikusi tikai DV nodaļa.

Akciju vācējus pirms darba uzsākšanas īpaši instruēs, iepazīstinot ar Br. Rubesa uzņemto filmu par akciju vācēju uzdevumiem. N. Sebris informēja, ka sabiedrisko pētījumu ziņas iesniegušas tikai 3 organizācijas un aicināja organizācijas būt atsaucīgākas. Kasieris V. Grava norādīja, ka no 38 organizācijām 810,- iemaksā prezidijam no kārtojušas 18 organizācijas. Arī šeit vēlama lielāka aktivitāte.

HAMILTONA, ONT.

● Mākslinieka A. Brūvera darbu izstāde Hamiltonā, Latviešu namā, 16 Queen St., N., pagarināta līdz 7. maijam, kad paredzēta izstādes oficiāla slēgšana. Līdz šim jau pārdoti 13 darbi un tautiešu interese par A. Brūvera darbiem liela.

● HLB rīkotā maija balle 5. maijā, cik paredzams, izvērtīsies par vienu no jaukākiem sarīkojumiem šīs sezonas noslēgumā. Balle notiks Rainbow Room telpās, un ar jaunu, speciāli šim sarīkojumam sagatavotu programmu piedalās HLJP Rotas tautisko deju kopa ,kas jau laikus gatavojusies šim uzvedumam. Savu piedalīšanos Maija karalienes vēlēšanās un citās izdarībās apsolījuši arī kaimiņu jaunatnes pulcini, tā kā paredzams kups jauniešu salidojums. Tā kā vēlamās Maija karalienes vecums nav noteikts, tad iespējams, ka Hamiltona tiek pie pavisam jaunas un skaistas karalienes. Protams, izvēlēs arī Maija karali.

● Šogad Niagaras, Sv. Katarines un Hamiltonas DV līgos vienā vietā. Sestdien, 23. jūnijā Port Weller, Garden City Beach, Ontario ezera krastā.

Padziedāsim nu, bāliņi, visi vienā pulciņā. Dievs to zin' kur citu gadu mēs, bāliņi, līgosim.

Tuvākas ziņas un informācija par izdarībām un piedalīšanos sekos.

LONDONA, ONT.

● Londonas ev. - lut. draudzes dāmu komiteja š. g. 28. aprīlī rīkoja teātŗa izrādi, kuŗai sekoja saviesīgā dzīve, un sarīkojuma dalībnieki, kuŗu gan varēja būt vairāk, kavējās pie bagātīgi klātiem galdiem. Vietējais latviešu ansamblis jau otro reizi uzveda S. Pences - Neimanes lugu „Lielais malks" T. Zandersona režijā. Salidzinot šīs lugas pirmo izrādi ar otro (faktiski trešo, jo minētais ansamblis šo lugu ir uzvedis arī Kičenerā), jāatzīst, ka vingrinājumiem ir bijusi pozitīva nozīme — šoreiz tēlojums bija spilgtāks, mimikā un kustībās izteiksmīgāks, efektīvāks. Ja pirmajā uzvedumā daži tēlotāji vēl nejutās pilnīgi savās lomās, tad tagad tas vairs nebija manāms. Fs.

VINIPEGA, ONT.

● Parādoties pirmai pavasaŗa zālītei, kad sirdis kļūst priecīgākas un rokas devīgākas, DV nodaļa uzsāka līdzekļu vākšanu palīdzības darbam.

Š. g. 28. aprīlī St. Boniface, Sokol Hall, vanagi rīkoja pavasaŗa balli un bazāru. Latviešu sabiedrība bija atsaucīga gan vērtīgu mantu došanā bazāram, gan ziedojot naudā.

Vanadzes bija tiešām bazāru labi noorganizējušas. Sarīkojums bija labi apmeklēts. Līdz balles beigām bija izpārdotas visas izlozes biļetes.

Sarīkojums deva $330,- skaidru atlikumu.

SKAUTI ATZĪMĒ SV. JURA DIENU

Kanadas latviešu skautu un gaidu jendas Sv. Jura dienas salidojums Sv. Katarinēs bija pulcinājis ap 200 skautu un gaidu no Toronto, Hamiltonas, Sv. Katarinēm, Niagāras un Kičeneras. Par priekšdarbu veikšanu bija rūpējusies Jelgavas skautu un Saulkrastu gaidu vienību vadība ar vecāku padomi.

Salidojuma ievadījumā Saulkrastu gaidas nodeva svinīgo solījumu. Par centīgām gaidām solījās būt guntiņas Inta Vasariņa, Jana Klāsone un jaunā gaida Silvija Gauša. Solījumu pieņēma jendas pr-ce vad. A. Martinsone.

Sv. Jura dienas atceres dievkalpojumu vadīja māc. J. Prauliņš.

Iespaidīga bija karogu ceremonija vad. E. Ķēkabsona vadībā. Sekojošo pavasaŗa parādi Riordon parkā pieņēma skautu un gaidu jendu pr-ki vad. St. Leimanis un vad. A. Martinsone.

Skautu jendas pr-ks vad. St. Leimanis uzrunā vēlēja jaunajai audzei smelties spēkus vasaras saulē un vējos. Viņš darīja zināmus latviešu trimdas skautu organizācijas sacensību rezultātus un pasniedza atzinības rakstus skautu pulciņu sacensībās 1. vietu ieguvušam Rīgas (72) vienības skautu pulciņam (vad. St. Leimanis). Aiviekstes (39) vienības skautu pulciņš (vad. E. Davidsons) bija ieguvis 3. vietu. Mazskautu pulciņu sacensībās Rīgas vienības mazskautu pulciņš (V. v. I. Batraks) izpelnījās 2. vietu, bet roveŗu dzimtām 2. vietu izcīnījusi Rīgas vienības roveŗu dzimta (vad. M. Strīpnieks). Vienību sacensībās Rīgas skautu vienība (pr-ks M. Strīpnieks) izpelnījušies 3. vietu. Par nopelniem skautu organizācijas mērķu sekmēšanā vad. St. Leimanis apveltīja ar skautu organizācijas trimdā augstāko nopelnu zīmi „Saulīti". Jelgavas skautu un Saulkrastes gaidu vien. vecāku padomes pr-di Jāni Celmu. Gaidu jendas pr-ce vad. A. Martinsone, uzrunājot skautu un gaidu saimi, nodeva Kanadas latviešu gaidām ledijas Baden - Povelas sveicienus. Sekoja skautu - gaidu nodarbības un rotaļas.

Mazskautu un guntiņu nodarbības vadīja jendu vec. vad. Ed. Ozols un S. Ozola ar palīgiem vad. Dz. Majoriņu, v. v. A. Treimani, I. Batraku, K. Ozolu, A. Vilku un J. Balto.

Izskanot skautu un gaidu jendu pr-ku vēlējumiem un aicinājumam pulcēties Lielajā nometnē, svinību dalībnieki, sadodoties rokās lielajā lokā, ar „Paldies" pateicās viesmīlīgajiem svinību organizētājiem. O. K.

NEPIEKRĪT DR. E. UPENIEKAM

PĀRRUNU KĀRTĪBA

Sava raksta sākumā Dr. E. Upenieks piemin, ka Jaunatnes svētku programma ir interesanta un saistoša, bet tūlīt šaubās, vai tā „dos ko vairāk un labāk kā to varētu dot uz vietām . . ." Vai piemirsts, ka uz vietām jaunieši latvisko kultūru saņem s kdevās, lieliem starpbrīžiem un ka tādēļ dziļš iespaids bieži izpaliek?

Raksta autors secina, ka viss, ko Jaunatnes svētki sniegs, būtu savstarpējā iepazīšanās, tūlīt izsakot savas šaubas par to, vai jauniešiem tā būtu vēlama. Lasītājs tā spiests piemirst, ka nav saņēmis atbildi jautājumam par Jaunatnes svētku vērtību, jo viņa uzmanība tūlīt pievērsta vārdā nenosauktām negātīvām motivācijām. Tās ir it kā galvenās, kas jauniešus vilktu uz svētkiem.

Tad — steidzīgi jauna aina! Bērnu neatlaidzgajām prasībām braukt uz Jaunatnes svētkiem vecāki gan nepiekāpšoties! Bērni, lūk, jāglābj — no nep etiekamas uzraudzības, slikta novietojuma . . . aizmirstot, ka 2 x 2 mītne ir moderna augstskolas mītne, kur iespējama lieliska kārtība. Bet te nu Dr. Upenieka krāsas sabiezē. Ar traģiskas noskaņas vārdiem dabiskās audzināšanas problēmas kļūst par „cīņu" vecāku un bērnu starpā, pie kam vecāki — t. i. tie, kas bērnus uz Jaunatnes svētkiem nevēlas laist — piekāpties nedrīkstot!

Vai tiešām nespējam saskatīt, ka ir daudz četrpadsmitgadīgo, kas pašreiz tā ieaug Kanadas un Amerikas sabiedrībā, ka tie bez vecāku aktīva atbalsta uz Jaunatnes svētkiem nebrauktu? Ja te vispār varētu runāt par cīņu, tad tā būtu vajadzīga, lai pārvarētu isredzību un saprastu, ka šiem jauniešiem ir iespēja iemīļot latvisko tikai ar košiem sarīkojumiem, kuŗi interesi kāpina ar savu tiešo secību, dzirdot latviešu valodu, sastopot lielus māksliniekus, literātus, sportistus, pašiem piedaloties korī un tautas deju grupās,

Vēlreiz jāuzsver, ka jaunietim tas jāpārdzivo ilgākā laika sprīdī, nevis pāris stundās kādā vietējā sarīkojumā.

Dr. Upenieks ir pārsteigts par to, ka jaunieši „kūtri atsaucas uz mūsu organizāciju aicinājumiem ņemt dalību sabiedriskās aktivitātēs", bet dzīvi atsaucoties Jaunatnes svētkiem. Būtu labi, ja viņš atskārstu, ka tieši šī sajūsma par svētkiem, ko jaunietis uzskata par savējiem, var saistīt jaunieti latviešu sabiedriskā darbā.

Savā rakstā Dr. Upenieks pārprot Jaunatnes svētku mērķus un programmu un bezpamatoti uzsver, ka Jaunatnes svētku rīkotāji jauniešim vēlas dot „izklaidēšanos un izpriecāšanos" — un šo mērķu labad ir strādājuši 3 gadus. Citēdams kāda vārdā nenosaukta slavena vīra domas par mūziku, grāmatām un gleznām kā vērtīgākiem prieka avotiem, Dr. Upenieks piemirst, ka tā tieši ir tā barība, ko jauniešiem Jaunatnes svētki dos rītā, pusdienā un vakarā. Dr. Upenieka skatījumā taču Jaunatnes svētki pieder jachtu braukšanas, sacīkšu zirgu un šampanieša malku klasei.

Šāds nobeigums vājākas galvas reibina, bet vai tā drīkstam nieķoties ar Latvijas nākotni, dzīvo, brīvo Latviju — tās nākotnes tautu?

Stud. arch. Norberts E. Sebris.

Hamiltonas Latviešu biedrības koŗa jaunā valde. Sēž no kr.: Velta Melbārdis, koŗa diriģents Imants Sakss, koŗa pr-ce Ilga Breikša, Alīda Andersone. Stāv: Vilis Rudzītis, Anna Hartmanis, Leontīne Āboliņš, Alek am drs Geske.

GENERĀLKONSULS
Mr R. N. BRYSON
Toronto, tel. HO 3-5861,
118 DANFORTH AVE.

KONSULS
VILIS TOMSONS
Tel. RE 8-7798, Montreal, P. Q.
5210 VICTORIA AVE., APT. 16.

V BEBRIS
APDROŠINĀŠANAS
SPECIĀLISTS
41 PITCAIRN CRESC.
TORONTO. PL. 9-6266.

ALEKSANDRA KĀNBERGA
RAKSTU DARBU BIROJS
65 Ferrier Ave., Toronto,
(pie Danforth & Carlaw)
Tel.: HO 3-2667

TORONTO
LATVIEŠU
KREDITSABIEDRIBA
LATVIAN (TORONTO)
CREDIT UNION LIMITED
maksā 4% gadā par noguldījumiem un 3½% par depozitiem, izdara visas parastās banku operācijas. Birojs atvērts 6 dienas nedēļā jaunās telpās. —
27 BLOOR ST., E., TORONTO,
TEL. 924-2775,
no pirmdienas līdz piektdienai, no plkst. 12—8 vakarā un sestdienās no plkst. 12—5 p. p.

Sarīkojumu kalendārs

TORONTO

4. un 5. maijā — Toronto Centrālā YMCA'ā Baltiešu sporta svētki Kanadā. Piektdien pl. 7 vakarā. Sestdien plkst. 1.30 p. p.
5. maijā — Ugunskurs un tvists Sidrabenē, 2. Jaunatnes svētku ieskaņai.
5. maija — Ziedu balle, Palace Pier, DV Toronto nodaļas sarīkojumā.
6. maijā — Ģimenes diena TLB sestdienas skolā, Sv. Andreja baznīcas sarīkojumu zālē.
11. maijā — DižDančа priekšnesumu vakars. 1407 Dundas St. W., Slovāku zālē.
12. maijā — Kurzemes cietokšņa krišanas piemiņas salidojums Toronto, Igauņu namā, 958 Broadview Ave., pl. 5 p.p.
12. maijā plkst. 8.00 vakarā, Sv. Andreja baznīcā 1. latv. ev.-lut. draudzes koŗa 10. gadskārtējais koncerts.
20. maijā Sv. Barnabas b-cā, pl. 4 p.p. Martas Tūteres klavieru studijas audzēkņu pēcpusdiena.
26. maijā — Ernas Ošiņas - Bērziņas klasiskās baleta studijas audzēkņu vakars, Bloor Collegiate auditorijā, Bloor - Dufferin.
26. maijā, plkst. 7.00 vakarā TLTA Sestdienas ģimnazijas izlaiduma akts Sv. Andreja b-cas sarīkojumu telpās.
27. maijā - Pavasaŗa svētki Sidrabenē.
3. jūnijā — izlaiduma akts TLB sestdienas skolā, Sv. Andreja baznīcas sarīkojumu zālē.
23. jūnijā — Līgo svētku uzvedums ar deju Sidrabenē.

No 30. jūnija līdz 8. jūlijam — gaidu - skautu 11. lielā nometne.

1.—3. sept. — Tautas deju svētki Sidrabenē.
6. oktobrī — DVTK Daugavā ledus.
24. novembrī — Klīvlendas latviešu teātŗa viesizrāde B. Šova lugā Šokolādes zaldātiņš.

HAMILTONĀ

5. maijā, plkst. 7.30 HLB rīko Maija balli Rainbow zālē (Sanford un King).
11. maijā — baznīcas apakšējās telpās Dziesmu svētku filmas izrāde.

SV. KATARĪNĒS

13. maijā — Ģimeņu diena pl. 4 p.p., 45 Carlisle ielā (UAW telpās). Referēs dzejniece Velta Toma. Sv.Katarīnes un Niagaras latviešu skolu kopīgs sarīkojums.

LONDONĀ, ONT.

2. jūnijā — DV Maija balle Crumlin sporta klubā.
23. jūnijā — Līgo svētki Dorčestrā, Londonas organizāciju kopīgs sarīkojums.

NIAGARĀ

5. maijā — DV nodaļas 10. gada svētki ar balli Markoni zālē.
26. maijā — Tradicionālie Niagaras ziedu svētki ar priekšnesumiem, karalienes ievēlēšanu u. c. šogad notiek Atlanta hotell (pie Sv. Katarīnes).
23. jūnijā, plkst. 7.00 Port Wellerā apvienotie DV līgo svētki.
28./29. jūlijā — Draudzības un jaunatnes dienas.

AMERIKAS LATVIEŠU

Amerikas Latviešu Apvienības Centrālā valde paziņo, ka apvienības vienpadsmitais gadskārtējais kongress šogad notiks 18.,19. un 20. maijā Milvokos, Visk., uz apvienības statūtu 9. p. pamata, kas, starp citu, nosaka: „apvienības Centrālā valde uz savu atsevišķo biedru (kas nesastāv nedz organizācijā, nedz kopā) saraksta pamata izved sarakstes ceļā to reprezentējošo delegātu vēlēšanas."

S. g. marta mēnesī apvienības centrālā valde ar aicinājumu un publikāciju latviešu presē griezās pie apvienības atsevišķiem biedriem izziņotā laikā un kārtībā iesūtīt uzstādāmo kandidātu vārdus delegātu vēlēšanām.

Ja no šiem atsevišķiem biedriem uzstādīto kandidātu skaits ir nepietiekošs, saraksts, saskaņā ar centrālās valdes atzinumu ir papildināms vēl ar valdes, resp., prezidija uzstādītiem kandidātiem un izsūtāms visiem apvienības atsevišķiem biedriem vēlēšanu izdarīšanai. Iepriekš minētā kārtībā ir uzstādīti, uzskaitot alfabeta kārtībā, sekojoši kandidāti:

1. Ansis Karps — ASV latviešiem plaši pazīstams ārsts un lektors. Dzīvo un kā ārsts strādā Vatertaunā, Vis.

2. Elza Klaustiņa — pazīstamā latviešu palīdzības un sabiedrisko organizāciju vadītāja un darbiniece Latvijā. Tagad dzīvo un darbojas Milvokos, Vis.

3. Visvaldis Klīve — Amerikas Latviešu Apvienības Centrālās valdes sekretārs. Kultūras fonda valdes sekretārs un referents. Strādā kā mācības spēks reliģijas departamentā — Midleburijas kolledžā, Vt.

4. Rūdolfs Markus — mežkopības profesors. Zinātniskās publikācijas iespiestas daudzos mežsaimniecības žurnālos Amerikā un citur. Par zinātnisko darbību jau neatkarīgā Latvijā ieguva valrākas godalgas. Tagad dzīvo Grand Rapidos, Mič.

5. Artūrs Ņikurs — tautsaimnieks un sabiedrisks darbinieks. Dzīvo un strādā Milvokos, Vis.

6. Pēteris Ozols — režisors un teātŗu vadītājs. Kultūras fonda referents teātŗa mākslas jautājumos. Dzīvo un strādā Milvokos, Vis.

7. Jānis Peniķis — jaunatnes darbinieks. Daugavas Vanagu

ASV valo
totājs.

8. Jānis
latviešu
valdes pr
binieks.

9. Rūdo
dīgs ALA
Milvoku
draudzes
jumos. J
organizā

10. Te
Informāc
res vadī
Čikagā.
lēs amer
līdz kra
zācijās
Latvija"
latviešu
komūnis

Augšn
savu pie
ras uzst
vienības
miem:
biedrien
gātu. Te
gadā jau
kārtojuš
biedru,
nākt bi
līdz vēl
gad ties
tus.

Visier
biedrien
vienībā.
vietējas
vai koŗ
izņēmus
tāmo b
1961./62
karti ti
nizācijā
delegāt
centrālā
materiā
sus ats
pa pas
zentējo
lēšanas
jā pa
princip
kārtībā
lētājam
vēlēšan
misija
bauditr
loksnes
adresēš
vīšķs b
1) vien
dību s

LAIMĪGIE GLEZNU

II Latviešu Jaunatnes svētku loterijas, kas notika 1962. g. 1. aprīlī, Čikagā, laimesti krituši šādām lozēm:

Gleznas laimējuši šādi numuri:

1106, 1428, 3631, 3634, 4563, 5671, 6220, 8285, 8352, 8507, 8581, 11631 un 11828.

Pārējās mantas kritušas šādiem ložu numuriem:

377, 410, 417, 610, 961, 973, 1041, 1126, 1196, 1380, 1383, 1414, 1480, 1527, 1658, 1686, 1712, 1716, 1723, 1730, 1800, 1837, 2006, 2029, 2034, 2052, 2241, 2249, 2331, 2364, 2651, 2672, 2690, 2692, 2903, 3314, 3324, 3343, 3383, 3533, 3764, 4182, 4237, 4417, 4677, 4695, 4761, 4770, 4809, 4882, 4888, 4903, 4931, 4954, 4960, 5085, 5086, 5151, 5201, 5325, 5589, 5748, 5772, 5809, 6191, 6334, 6376, 6404, 6726, 6839, 6938, 7141, 7733, 7734, 7850, 7
8254, 8
9688, 9
10305,
10674,
11167,
11565,

Pār
T.
ment
stu D
mentu
gada
Jau
teja,
tā de
pateic
V.
Kova
Ozoli
manin
S. Što
berga

Grā
Biedr
niekar
gādan
Dobel
lam,
studij
Kārkl
Ozoli
tiņam
lem,
labvē
loteri
zāciją
svētk
tautie
līdzšī
Pēc
naudī
ja uz
nes
Lai
vākā
mā
un J
toran
Dora
USA

SŪTOT NAUDU UZ USSR, tikai GRAMERCY dod
● PILNU GARANTIJU. Mūs licencējis Dept. of Banking, un esam nodrošināti ar $ 20.000,-.
● VISĀTRĀKĀ PIEGĀDE. 10 — 14 dienās.
● IZMAKSĀ PILNOS APMĒROS bez atvilkumiem.
● PIESŪTĀM PARAKSTĪTAS KVĪTIS.
9 rubļi par $ 10.-.
Nodeva līdz $ 35.- ir $ 3.50, pāri par $ 35,- ir 10%.
Speciālizējušies no 1947. gada.
GRAMERCY - DEPT.
744 Broad Street, Suite 925, Newark, New Jersey.
Parcel Department:
118 E 28th Street, Suite 906, New York 16, N. Y., USA.
N. Y. Telephone: MU 9-0598.
Atvērts no plkst. 9 līdz 5.30; sestdienās no plkst. 10 —1
Svētdienās slēgts.

GENERĀLKONSULS
Mr. R. N. BRYSON
Toronto, tel. HO 3-5861,
118 DANFORTH AVE.

KONSULS
VILIS TOMSONS
Tel. RE 8-7798, Montreal, P. Q.
5210 VICTORIA AVE., APT. 16.

V. BEBRIS
APDROŠINĀŠANAS SPECIĀLISTS
41 PITCAIRN CRESC.
TORONTO. PL. 9-0263.

ALEKSANDRA KĀNBERGA
RAKSTU DARBU BIROJS
65 Ferrier Ave., Toronto,
(pie Danforth & Carlaw)
Tel.: HO 3 2667

TORONTO
LATVIEŠU
KREDITSABIEDRĪBA
LATVIAN (TORONTO)
CREDIT UNION LIMITED
maksā 4% gadā par noguldījumiem un 3½% par depozītiem, izdara visas parastās banku operācijas. Birojs atvērts 6 dienas nedēļā jaunās telpās —
27 BLOOR ST., E., TORONTO,
TEL. 924-2775,
no pirmdienas līdz piektdienai, no plkst. 12—8 vakarā un sestdienās no plkst. 12—5 p. p.

Sarīkojumu kalendārs

TORONTO

4. un 5. maijā — Toronto Centrālā YMCA'ā Baltiešu sporta svētki Kanadā. Piektdien pl. 7 vakarā. Sestdien plkst. 1.30 p. p.
5. maijā — Ugunskurs un tvists Sidrabenē, 2. Jaunatnes svētku ieskaņai.
5. maijā — Ziedu balle, Palace Pier, DV Toronto nodaļas sarīkojumā.
6. maijā — Ģimenes diena TLB sestdienas skolā, Sv. Andreja baznīcas sarīkojumu zālē.
11. maijā — Diždanča priekšnesumu vakars, 1407 Dundas St. W., Slovāku zālē.
12. maijā — Kurzemes cietokšņa krišanas piemiņas salidojums Toronto, Igaunu namā, 958 Broadview Ave., pl. 5 p.p.
12. maijā plkst. 8.00 vakarā, Sv. Andreja baznīcā 1. latv. ev.-lut. draudzes koŗa 10. gadskārtējais koncerts.
20. maijā Sv. Barnabas b-cā, pl. 4 p.p. Martas Tūteres klavieru studijas audzēkņu pēcpusdiena.
26. maijā — Ernas Ošiņas - Bērziņas klasiskās baleta studijas audzēkņu vakars, Bloor Collegiate auditorijā, Bloor - Dufferin.
26. maijā, plkst. 7.00 vakarā TL TA Sestdienas ģimnazijas izlaiduma akts Sv. Andreja b-cas sarīkojumu telpās.
27. maijā - Pavasaŗa svētki Sidrabenē.
3. jūnijā — izlaiduma akts TLB sestdienas skolā, Sv. Andreja baznīcas sarīkojumu zālē.
23. jūnijā — Līgo svētku uzvedums ar deju Sidrabenē.

No 30. jūnija līdz 8. jūlijam — gaidu - skautu 11. lielā nometne.

1.—3. sept. — Tautas deju svētki Sidrabenē.
6. oktobrī — DVTK Daugavā iet ledus.
24. novembrī — Klīvlendas latviešu teātŗa viesizrāde B. Šova lugā Šokolādes zaldātiņš.

HAMILTONĀ

5. maijā, plkst. 7.30 HLB rīko Maija balli Rainbow zālē (Sanford un King).
11. maijā — baznīcas apakšējās telpās Dziesmu svētku filmas izrāde.

SV. KATARĪNĒS

13. maijā — Ģimenes diena pl. 4 p.p., 45 Carlisle ielā (UAW telpās). Referēs dzejniece Velta Toma. Sv.Katarines un Niagaras latviešu skolu kopīgs sarīkojums.

LONDONĀ, ONT.

2. jūnijā — DV Maija balle Crumlin sporta klubā.
23. jūnijā — Līgo svētki Dorčestrā, Londonas organizāciju kopīgs sarīkojums.

NIAGARĀ

5. maijā — DV nodaļas 10. gada svētki ar balli Markoni zālē.
26. maijā — Tradicionālie Niagaras ziedu svētki ar priekšnesumiem, karalienes ievēlēšanu u. c. šogad notiek Atlanta hotelī (pie Sv. Katarines).
23. jūnijā, plkst. 7.00 Port Wellerā apvienotie DV līgo svētki.
28./29. jūlijā — Draudzības un jaunatnes dienas.

Dzīve Savienotās Valstīs

AMERIKAS LATVIEŠU KONGRESS ŠOGAD MILVOKOS

Amerikas Latviešu Apvienības Centrālā valde paziņo, ka apvienības vienpadsmitais gadskārtējais kongress šogad notiks 18.,19. un 20. maijā Milvokos, Visk., uz apvienības statūtu 9. p. pamata, kas, starp citu, nosaka: „apvienības Centrālā valde uz savu atsevišķo biedru (kas nesastāv nedz organizācijā, nedz kopā) saraksta pamata izved sarakstes ceļā to reprezentējošo delegātu vēlēšanas."

Š. g. marta mēnesī apvienības centrālā valde ar aicinājumu un publikāciju latviešu presē griezās pie apvienības atsevišķiem biedriem izziņotā laikā un kārtībā iesūtīt uzstādāmo kandidātu vārdus delegātu vēlēšanām.

Ja no šiem atsevišķiem biedriem uzstādīto kandidātu skaits ir nepietiekošs, saraksts, saskaņā ar centrālās valdes atzinumu ir papildināms vēl ar valdes, resp., prezidija uzstādītiem kandidātiem un izsūtāms visiem apvienības atsevišķiem biedriem vēlēšanu izdarīšanai. Iepriekš minētā kārtībā ir uzstādīti, uzskaitot alfabeta kārtībā, sekojoši kandidāti:

1. Ansis Karps — ASV latviešiem plaši pazīstams ārsts un lektors. Dzīvo un kā ārsts strādā Vatertaunā, Vis.

2. Elza Klaustiņa — pazīstamā latviešu palīdzības un sabiedrisko organizāciju vadītāja un darbiniece Latvijā. Tagad dzīvo un darbojas Milvokos, Vis.

3. Visvaldis Klīve — Amerikas Latviešu Apvienības Centrālās valdes sekretārs. Kultūras fonda valdes sekretārs un referents. Strādā kā mācības spēks reliģijas departamentā — Midleburijas kolledžā, Vt.

4. Rūdolfs Markus — mežkopības profesors. Zinātniskās publikācijas iespiestas daudzos mežsaimniecības žurnālos Amerikā un citur. Par zinātnisko darbību jau neatkarīgā Latvijā ieguva vairākas godalgas. Tagad dzīvo Grand Rapidos, Mič.

5. Artūrs Nikurs — tautsaimnieks un sabiedrisks darbinieks. Dzīvo un strādā Milvokos, Vis.

6. Pēteris Ozols — režisors un teātŗu vadītājs. Kultūras fonda referents teātŗa mākslas jautājumos. Dzīvo un strādā Milvokos, Vis.

7. Jānis Peniķis — jaunatnes darbinieks. Daugavas Vanagu ASV valdes jaunatnes lietu kārtotājs.

8. Jānis Platais — Viskonsinas latviešu krāj-aizdevu sabiedrības valdes pr-dis un sabiedrisks darbinieks.

9. Rūdolfs Veidemanis — ilggadīgs ALA's kongresu delegāts un Milvoku lat. ev. lut. Sv. Jāņa draudzes referents ALA's jautājumos. Jurists un saimnieciskoorganizāciju darbinieks.

10. Teodors Zieriņš — ALA's Informācijas biroja filmu nozares vaditājs. Dzīvo un darbojas Čikagā. Daudzās lasītāju vēstulēs amerikāņu presē no krasta līdz krastam un daudzās organizācijās izkārto filmas „Mana Latvija" izrādes un tur apgaismo latviešu tautas traģisko stāvokli komūnisma okupācijā.

Augšminētie kandidāti devuši savu piekrišanu viņu kandidatūras uzstādīšanai. Saskaņā ar apvienības statūtu 9. p. noteikumiem: — ik simts fiziskiem biedriem tiesības uz vienu delegātu. Tekošā, 1961.-1962. darbības gadā jau būs ap 600 saistības nokārtojušu apvienības atsevišķu biedru, bet tam vēl turpina ienākt biedru naudas maksājumi līdz vēlēšanām. Tas dod jau tagad tiesības ievēlēt sešus delegātus.

Visiem apvienības atsevišķiem biedriem, kas sastāv šogad apvienībā tieši, bet ne ar kādas vietējas organizācijas, draudzes vai kopas starpniecību un kas izņēmuši vai līdz ar atpakaļ sūtāmo balsošanas zīmi vēl izņem 1961./62. darbības gada biedra karti tieši, un kas vietējās organizācijās un draudzēs nepiedalās delegātu vēlēšanās, apvienības centrālā valde piesūta vēlēšanu materiālus šeit klāt un aicina visus atsevišķos biedrus piedalīties pa pastu rakstveidā viņu reprezentējošo delegātu vēlēšanās. Vēlēšanas notiek pēc sarakstes ceļā pa pastu izvedamo vēlēšanu principiem un vispār pieņemtās kārtības, garantējot katram vēlētājam absolūtu aizklātību. Jo vēlēšanu aploksnes vēlēšanu komisija atver tikai tad, kad pārbaudītas un noškirtas visas aploksnes ar sūtītāju vārdiem un adresēm. Katrs apvienības atsevišķs biedrs - vēlētājs klāt saņem 1) vienu eks. apzīmogotu kandidātu sarakstu, 2) aploksni ar apvienības adresi un 3) vienu mazāku aploksni — apzīmogotu ar apvienības zīmogu.

Katrs vēlētājs izraugās no piesūtītā kopīgā kandidātu saraksta ar 10 personu vārdiem ne vairāk kā sešus (6) kandidātus, par kuriem viņš balso, un 4 viņš izsvītro. Var, protams, izsvītrot arī vairāk kandidātu vārdus un balsot par mazāku skaitu. Saraksti ar vairāk kā sešiem atstātiem vārdiem un saraksti ar pierakstījumiem tiek atzīti kā nederīgi.

Sagatavotais kandidātu saraksts — balsošanas zīme — ievietojams piesūtītā apzīmogotā mazākā aploksnē, kas ir balsošanas aploksne un tā ir aizlīmējama, atstājot to bez jebkāda vārda, adreses vai citiem uzrakstiem. Šīni mazākā vēlēšanu aploksnē neko citu iekšā likt nedrīkst. Piem., ir bijuši iepriekšējos gados gadījumi, kad ielikta biedru nauda. Tā paliek tādā gadījumā anonima un biedru nauda no sūtītāja jāprasa vēlreiz. Šī aizlīmētā aploksne ar balsošanas zīmi ievietojama lielākā piesūtītā aploksnē ar apvienības adresi atpakaļ sūtīšanai. Uz šīs lielākās aploksnes, kas ir balss nosūtīšanas aploksne, pēc tās aizlīmēšanas katrā ziņā uzrakstāms balsotāja vārds, uzvārds un pilnīga adrese, kā arī uzlīmējama pastmarka. Vēlētājam sava balss resp. šī aploksne nosūtāma ar tādu aprēķinu, lai tā būtu ar pasta zīmogu ne vēlāk kā līdz 6. maijam, ieskaitot. Sekretariāts līdz nenogaidīt pēdējo dienu, bet sūtīt balsošanas aploksni iespējami ātri. ALA's centrālās valdes izraudzītā speciālā komisija, vēlēšanām noslēdzoties, aploksnes atvērs, saskaitīs nodotās balsis un publicēs vēlēšanu rezultātus.

Esiet aktīvi savas Amerikas Latviešu apvienības biedri un esiet aktīvi vēlētāji! Nepalieciet savu balsi nenosūtījuši!

ALA's centrālās valdes vēlēšanu komisija.

LAIMĪGIE GLEZNU IEGUVĒJI

II Latviešu Jaunatnes svētku loterijas, kas notika 1962. g. 1. apr. Čikagā, laimesti krituši šādām lozēm:

Gleznas laimējuši šādi numuri:

1106, 1428, 3631, 3634, 4563, 5671, 6220, 8285, 8352, 8507, 8581, 11631 un 11828.

Pārējās mantas kritušas šādiem ložu numuriem:

377, 410, 417, 610, 961, 973, 1041, 1126, 1196, 1380, 1383, 1414, 1480, 1527, 1658, 1686, 1712, 1716, 1723, 1730, 1800, 1837, 2006, 2029, 2034, 2052, 2241, 2249, 2331, 2364, 2651, 2672, 2690, 2692, 2903, 3314, 3324, 3343, 3383, 3533, 3764, 4182, 4237, 4417, 4677, 4695, 4761, 4770, 4809, 4882, 4888, 4903, 4931, 4954, 4960, 5085, 5086, 5151, 5201, 5325, 5589, 5748, 5772, 5809, 6191, 6334, 6376, 6404, 6726, 6839, 6938, 7141, 7733, 7734, 7850, 7859, 7966, 8020, 8098, 8195, 8205, 8254, 8442, 8624, 8902, 8958, 9422, 9688, 10068, 10102, 10247, 10257, 10305, 10467, 10481, 10482, 10595, 10674, 10676, 10681, 10771, 11159, 11167, 11200, 11219, 11400, 11552, 11565, 11671, 11952 un 11964.

Pārsteiguma balvas loterijas sarīkojumā laimēja:

T. Beno — Zintis gada abonementu, V. Sliede — mēnešraksts Dzimtenes Balss gada abonementu, H. Streips — Ceļa Biedrs gada abonementu.

Jaunatnes svētku rīcības komiteja, noslēdzot loteriju, ziņo, ka tā devusi $ 3.000,- atlikuma, un pateicas gleznotājiem:

V. Aizstaram, E. Klīdzējai, M. Kovaļevskai, U. Krūmiņam, V. Ozoliņam, V. Šmanim, E.Straumanim, J. Strodam, A. Šīmanim, S. Šteinerei, O.Šteineram, S.Vidbergam un L. Vinterei.

Grāmatu izdevējiem: Ceļa Biedrs apgādam (māc. J. Straumiekam), Dzimtenes Balss apgādam (prāv. N. Trepšam), Ed. Dobelim, A. Kalnājam, O. Krollam, J. Šķirmantam, tad skaņu studijai Daina, L. Lapiņam, I. Kārkliņam, K. Ķezberim, A. Ozoliņai, A. Rubulim, K. Pakristiņam, R. Pētersonam, A. Tellem, M. Strods - Sīrmais u. c. labvēļiem, kas dāvinājuši mantas loterijai. Tāpat pateicība organizācijām, draudzēm, Jaunatnes svētku sakarniekiem un visiem tautiešiem ASV un Kanadā, kas līdzējuši ložu tirgošanā.

Pēc izlozes 1. aprīlī atsūtīto naudu par lozēm rīcības komitejas uzskata kā ziedojumu Jaunatnes svētkiem.

Laimestus izsūtīs iespējami tuvākā laikā. Neskaidrību gadījumā rakstīt loterijas vaditājam un Jaunatnes svētku administrātoram Jurim P. Valainim, 3609 Dora St., Franklin Park, Ill., USA.

SŪTOT NAUDU UZ USSR, tikai GRAMERCY dod
- PILNU GARANTIJU. Mūs licencējis Dept. of Banking, un esam nodrošināti ar $ 20.000,-
- VISĀTRĀKĀ PIEGĀDE. 10 — 14 dienās.
- IZMAKSĀ PILNOS APMĒROS bez atvilkumiem.
- PIESŪTĀM PARAKSTĪTAS KVĪTIS.

9 rubļi par $ 10.-.
Nodeva līdz $ 35.- ir $ 3.50, pāri par $ 35,- ir 10%.
Speciālizējušies no 1947. gada.
GRAMERCY - DEPT. 744 Broad Street, Suite 925, Newark, New Jersey.
Parcel Department: 118 E 28th Street, Suite 906, New York 16, N. Y., USA.
N. Y. Telephone: MU 9-0598.
Atvērts no plkst. 9 līdz 5.30; sestdienās no plkst. 10 —1
Svētdienās slēgts.

ATZIŅIBA AUDZINĀTĀJAM UN DV DARBINIEKAM

Kalifornijā uz 50 mūža gadiem atskatījās pazīstamais audzinātājs un Daugavas Vanagu darbinieks, tagad Ziemeļkalifornijas DV apvienības priekšnieks Teodors Silis, kas saņēma izcilu sabiedrības atzinību un pagodinājumu par aizvadītos gados veikto darbu sabiedrības labā.

Ziemeļkalifornijas latviešu papildskolas saimes vārdā jubilāru apsveica skolas priekšnieks māc. G. Knešs - Knezinskis, izsakot pateicību par pašaizliedzīgo ilggadīgo darbu skolā. Skolnieces pasniedza ziedus un skolas vecāku padomes pr-dis J. Cēbers raksturoja T. Silja neatlaidību un uzņēmību grūtos trimdas apstākļos, kas nesusi svētību trimdā augošai latvju jaunatnei. Jubilārs saņēma daudz sveicienu no bijušiem kollēģām, skolēniem, cīņu biedriem un vadošiem latviešu centrālo organizāciju darbiniekiem. Īpaši jubilāru godināja DV ASV delegātu sapulce, piesūtot telegrafisku apsveikumu, bet Ziemeļkalifornijas DV saime pagodināja savu priekšnieku ar Elzas Krimuldēnas glezno Dzimtenes bērzi. Atsevišķi ar dāvanu atcerējās Sakramento Daugavas vanagi. Konkordijas Valdemārijas Kalifornijas kopas valdemārieši ar savām kundzēm ieradās pie jubilāra mājās un pasniedza īpašu jubilejas adresi un ādas albumu latviskā izstrādājumā. Rakstnieks Jānis Klīdzējs godināja jubilāru kā preses darbinieku, pasniedzot kopīgo gaitu un dzimtenes jaužu atcerei savu tikko iznākušo grāmatu „Jaunieši", bet māc. G. Knešs - Knezinskis — ar latvisko pūra lādīti.

Jubilārs T. Silis saviem sumināt ājiem pateicības runā norādīja, ka paliks ticīgs brīvās Latvijas skolās gūtiem ideāliem un pildīs savus pienākumus, kuri kā latvietim ir jāpilda pret savu tautu tās visgrūtākās dienās. Sabiedrisko rosmju centrā arvien ir bijusi jaunatnes audzināšana, palīdzība tiem, kam grūtāk klājas, un centieni Latvijas brīvības atjaunošanai.

Sirsnīgi novēlējumi sabiedriskam darbiniekam Teodoram Sīlim tikpat rosīgi darboties sava mūža otrā pusē.

A. C.

ČIKAGĀ
abonementi un sludinājumi pieteicami pie
P. DARDZĀNA
5539 N. Canfield Ave.,
tel. RO 3-6058.

GATAVOJAS LIELAJIEM JAUNATNES SVĒTKIEM

I. Vitoliņa, D. Klētniece, I. Zariņa, E. Foli un Dz. Salka ir čaklas Jaunatnes svētku rīkotāju talcinieces.

Svētku ģenerālsekretārei Līgai Cielēnai vienmēr darba un izsūtāmo vēstuļu pilnas rokas. Lai svētki teicami izdotos, jau tagad J. Valainis, L. Streips un G. Plūme sāk pierast pie negulētām naktīm.

NJUORKA

Tāpat kā visus iepriekšējos gadus, Lojālitātes parādi Ņujorkā 28. aprīlī vadīja K. Stankēvics, bet galvenais balsts bija skauti un gaidas. Latviešu grupai bez karogiem bija arī plakāti. Gājiena kārtība šogad bija citāda kā iepriekšējos gados un latviešu grupa atradās gājiena priekšgalā, pēc amerikāņu flotes spēku orķestŗa. Parādes pirmajā rindā soļoja Ņujorkas gubernātors Rokfellers un pilsētas galva Vāgners, kas pēc tam goda ložā pieņēma parādi. Latviešu grupai soļojot gar parādes pieņēmēju ložām, parādes pieteicējs izsauca latviešu vārdu, īpaši pieminot latviešu grupas vaditāju K. Stankēvicu un skautus ar gaidām. Pēc latviešu grupas soļoja ungāru grupa. Ungāri nesa sarkanu zārku.

Alvis Elkstrems un Livija Ozola salaulāti 28. apr.lī Brukliņas Bētlemes baznīcā. Ingars Teodors Blosfelds kristīts 29. aprīlī vecāku mājās Hantingtonā, Longailendā. I.

Daugavas Vanagu kārtējā ik. mēneša sanāksmē 28. aprīlī Alfrēds Bērziņš referēja par politisko stāvokli pasaulē. Referents piekrita de Golla un Ādenauera nostājai, bet izteica bažas par sarunām, kas pašreiz notiek Vašingtonas politiskās aprindās. DV dāmu komiteja pēc tam rīkoja grāmatu izlozi, lai rastu līdzekļus Ģimenes dienas apdāvināšanai. Sanāksmē bija ieradušies ap 50 dalībnieku.

Heinrichs Bagātais pārcelas dzīvot no Ņujorkas uz Austrāliju, uzsākot pārcelšanās ceļojumu 30. aprīlī. Ceļojums ar kuģi paredzēts apmēram 7 nedēļas un ceļojuma izdevumus sedz Austrālijas valdība. H. Bagātam Austrālijā dzīvo piederīgie un viņš Austrāliju apciemoja pirms diviem gadiem. Izšķirties par braukšanu uz Austrāliju nebija viegli, jo H. Bagātam Ņujorkā bija labi atalgots darbs. Viņš kādreiz bija Amerikas DV zemes valdes priekšsēdis un vairākus gadus Ņujorkas apvienības pr-dis. Atvadu sveicienam DV apvienība pasniedza bij. priekšniekam daiļamatnieku darinātu skaistu latvisku koka šķīvi.

Ņujorkas Metropolitena opera 23. aprīlī noslēdza sezonu ar 185 uzvedumiem, no kuriem 133 dziedāti itāliski, 30 vāciski, 15 angliski un 7 franciski. Metropolitena operā darbus uzved oriģinālvalodās. Sezona pag. gada rudenī sākās ar mūziķu streika draudiem, ko novērsa tikai prezidenta pārstāvja izkārtojums. Šī streika draudа iespaidā da zvaigznes savus līgumus ar operu atsauca. I.

Gleznotājs Jānis Cielava pārcēlies dzīvot no Rokfellera Centra rajona uz Manhatenas augšgalu, pie Džordža Vašingtona tilta. Gleznotājs 13 gadus dzīvoja kādā dzīvokļu mājā, kas bija blakus lielajiem debesskrāpjiem. Tagad šīs ēkas nojauca, dodot vietu citām, lielākām celtnēm un iemītniekiem bija jāmeklē jauni dzīvokļi. Vairākus mēnešus mākslinieks bija palicis vienīgais īrnieks līdzšinējā namā.

Gleznotāja Jāņa Cielavas jaunā adrese ir 452 Ft. Vašington Ave., Apt. 37, New York 33, N.Y., telefons LO 8-6555. Jaunais dzīvoklis atrodas pie 180. ielas un sasniedzams ar IND „A" vilcienu, kā arī ar IRT Brodveja līniju.

Ņujorkas DV apvienība 28. aprīlī saņēma jaunu ASV karogu, ko dāvinājušas vanadzes. Ar jauno karogu apvienība piedalījās Lojālitātes parādē, kur karognesējs bija agrākais apvienības priekšnieks Arturs Valters. I.

BAFALO, N.Y.

Šis bija gandrīz pirmais gadījums mūsu mazās draudzītes 10 g. pastāvēšanas vēsturē, kad kārtējais dievkalpojums Bafalo iekrita Lieldienās, tādēļ arī bija izskaidrojams lielais dievlūdzēju skaits. Altāri rotāja krāšņi pavasaŗa ziedi un mācītājs Jūlijs Vējiņš skaisti un izsmeļoši stāstīja par mūžīgās augšamcelšanās brīnumu un dzīvības noslēpumu.

Hutchinsons techniskās vidusskolas pēdējās klases audzēknis Armins Jānis Purens ieguvis Ņujorkas štāta stipendiju.

Laikraksts Buffalo Evening News publicējis jauno farmaciju vārdus, kas sekmīgi bestošā Ņujorkas štāta pārbaudījumus, iegūstot praktizējoša farmacista tiesības; to starpā arī Vitauts Alks.

KLĪVLENDA

Klīvlendas Akadēmiskās kopas valde 1962. darbības gadam konstruējusies sekoši: kopas priekšnieks Emīls Sakss, sekretārs Gunārs Klipsons, kasiere Velta Rubule. Kopas dāmu komitejā darbosies Janina Sīpole, Velta Bērziņa un Ženija Salaka.

DV Klīvlendas apvienība rīko Kurzemes cietokšņa atceri 5. maijā, plkst. 7.30 vakarā apvienības mītnē. Sarīkojums iesāksies ar svētbrīdi un uzrunu. Koncerta daļā piedalīsies Filadelfijas latviešu vīru dubultkvartets brīvmākslinieka Jāņa Ūdja vadībā. Tenora solo A. Ozols, klavieŗu pavadījumi Ārijas Šulces. Programmā uzņemtas 16 latviešu autoru dziesmas un tautas dziesmas. Pēc koncerta pārrunas pie kafijas tases un atspirdzinājumiem.

DV apvienības valde pēdējā sēdē uzņēmusi astoņus jaunus biedrus.

Klīvlendas latviešu ev. - lut. Miera draudze 6. maijā rīko Ģimenes dienu, kas sāksies plkst. 1 dienā Ungāru reformātu baznīcā. Pēc dievkalpojuma Kalvina kluba zālē kafijas galds un veco laužu godināšana.

ROCESTRA, N. Y.

Mātes dienas dievkalpojums 6. maijā, plkst. 2, ar sekojošu ģimenes cienastu Miera baznīcas apakšējā zālē, šoreiz apvienots ar Rīgas (28.) gaidu vienības darbības atklāšanu un guntiņu pulciņa dalībnieču svinīgo solījumu. Vienība nodibināta š. g. 27. janvārī pie Krusta draudzes un to vada vaditāja A. Cubiņa ar palīdzi Ievu Mālmani. Pulciņā pašreiz 7 dalībnieces.

Ritas un Margera Cubiņu ģimene sacerojusi ar otru atvasi meitu Dianu Lindu.

Juris Meļķis iepircis māju 37/39 Rosedale St., bet inž. E. Žurovskis — 3351 Winton South Rd.

SIRAKŪZAS, N.Y.

Gadskārtējā latviešu studentu kopas sarīkojumā ar programmu viesojās Toronto Diždancis Zigurda Miezīša vadībā. Kuplajā deju birumā (veselas desmit!), kas mirdzēt mirdzēja ar savu latvisko krāšņumu, Toronto jaunieši uzrādīja slavējamu tehnisku vingrumu un nodemonstrēja jo saistīgu priekšnesuma veidu, izpelnoties bagātīgus aplausus. Apbrīnas vērta bija katras deju detaļas apdare, kas labi saprotamu padarīja ik dejas raksturu. Sarīkojuma programmu vēl kuplināja pašu torontiešu duets (ģitaras pavadījumā) ar vagara noskaņai piedienīgām dziesmām. Programmas daļai sekoja polonēze (ar mūsu tautas dziesmu mūziku!) ar citām dejām, rotaļām un daudz labi skandētām un skanošām tautas dziesmām. Sarīkojums bija teicami apmeklēts un tas ienesa arī daļu rīcības kapitāla nākamajam kopas sarīkojumam rudenī. Bija arī ciemiņi no Albānijas, Itakas, Utikas, Bafalo un Ročestras.

A. V.

GRAND RAPIDI, MIČ.

Pirmos Lieldienas svētkos māc. Kr. Hermanis savas draudzes baznīcā kristīja Māru Boli, šīs ģimenes otro atvasiti. Krusttēvs bija Arturs Bole un krustmāte — Lilita Brēdiķis.

Centrālās vidusskolas audzēknis Ventis Ariņš par izcilām sekmēm mācībās un labiem sasniegumiem citās disciplīnās ierindots to 34 vidū no Kentas apgabala, kuŗiem piešķirtas stipendijas Mičigenas universitātē Ann Arborā. Patīkams pārsteigums Ventim bija, ka driz pēc šīs ziņas saņemšanas sekoja vēstule no Mičigenas valsts universitātes Lansingā par stipendijas piešķiršanu arī tur. Ventis nodomājis studēt inženieŗzinātnes un sākt ar Junioru kollēdžu Grand Rapidos, bet abi šie paziņojumi tagad to nostādījuši grūtas izšķiršanās priekšā.

Latviešu skauti un gaidas Sv. Juŗa dienas svinības Grand Rapidos ievadīja ar kopīgu dievkalpojumu Vienības draudzes baznīcā, kur sprediķoja māc. Kr. Hermanis un piedalījās vēl māc. J. Lazda. Baznīcā skauti un gaidas ieradās organizētā veidā ar saviem karogiem un klāt bija latviešu skautu priekšnieks vad. A. Grīgors. Laicīgā daļa risinājās lietuviešu kluba telpās un tur gaidas rādīja Lieldienu tradīcijas tautas dziesmās, bet skauti reprezentējās uzvadumā „Uz nometni". Gaidas bija vēl iekārtojušas stendu ar lapu kollekciju un vākušas zīmīgāko par dažādu novadu tautas tērpiem, mazskauti savukārt rādīja rūpīgus darbiņus, apstrādājot koku ar dedzināšanas palīdzību.

Grand Rapidu un apkārtnes latviešu ev. - lut. draudzē 1961. gadā dzimuši un kristīti 7 bērni, iesvētīti 20 jaunieši, laulāti 5 pāŗi (no tiem 3 jaunktas laulības), miruši 8 draudzes locekļi un pie dievgalda gājušas 115 personas. Draudzē noturēti 64 dievkalpojumi, ieskaitot Grand Hevenas kopu un bez tam kapu svētki, bērnu svētki un izbraukums ar svētbrīdi. Viesu mācītāji bijuši prof. L. Bērziņš, māc. A. Piebalgs, māc. J. Meisters un māc. J. Lazda, bez tam pašu draudzes māc. Kr. Hermanis divas reizes viesojies citās draudzēs. Garīgās dzīves laukā pie jaunatnes audzināšanas darbojusies lic. theol. V. Fricsone un skolot. L. Skuja.

V.Z.

Latviešu skolotāju kopas sarīkojums 28. aprīļa vakarā, Vienības draudzes sabiedriskās telpās bija veltīts Eduarda Vulfa 75 g. dzimšanas dienas atcerei, kuŗā programmu izpildīja ciemiņu pulks no Kalamazū. Alise Osis pēc literāta Z. Ritmaņa apcerējuma izvadāja klausītājus pa Ed. Vulfa dzīves un darba gaitām, izceļot zīmīgāko viņa dzīvumā, bet E. Reinvalde ar saviem vokālās studijas audzēkņiem sniedza krāšņu papildinājumu dziesmās un deklamācijās. Jo sevišķi izceļams Māras Butneres, Astrīdes Butneres un Baibas Šintas dzeju skandējumi, kas bija tik reti rūpīgi un noslīpēti sagatavoti, kādus no mūsu jauniešiem pēdējos gados maz gadās dzirdēt. „Lieliski, tiešām lieliski" — teica kāda no klausītājām par šo latviešu meiteņu sniegumu. Apmeklētāju bija kāds pussimts. Skolotāju kopā kā priekšnieks turpmāk darbosies Ed. Avots, sekretārs V. Libants un kasieris J. Brūns.

ASV BAZNĪCAS

NJUORKĀ

Port Vašingtonā — 6. maijā, plkst. 2, Mūsu Pestītāja baznīcā dievkalpojums ar dievgaldu, māc. O. Gulbis, soliste Lūcija Rence.

Istorandā — 6. maijā, plkst. 2 p. p., Pirmā Luterāņu baznīcā dievkalpojums ar dievgaldu, māc. R. Zariņš; piedalīsies Uldis Baumanis ,vijole; pie ērģelēm Marga Millere - Grasmane.

Beišorā — 12. maijā, plkst. 2, Sv. Lūka baznīcā, māc. O. Gulbis.

Bronksā — 13. maijā, plkst. 9 rītā, Sv. Toma baznīcā dievkalpojums ar dievgaldu; māc. A. Ozols un O. Gulbis; solisti: Skaidrīte Prince un Jānis Klīmanis.

Friportā — 13. maijā, plkst. 1, Kristus baznīcā dievkalpojums ar dievgaldu; māc. O. Gulbis; čellists Dzidris Treimanis. Ģimenes dienas sarīkojums.

Bruklīnā — 13. maijā, plkst. 2 Betlemes baznīcā dievkalpojums ar dievgaldu; māc. R. Zariņš.

Džamaikā — 13. maijā, plkst. 6, Mūsu Pestītāja baznīcā dievkalpojums ar dievgaldu; māc. R. Zariņš.

Čikagas latviešu ev. - lut. Ciānas draudze, 5015 W. Ferdinand St.

6. maijā, plkst. 9 bērnu dievkalpojums un svētdienas skola. Plkst. 10 dievkalpojums.

Ceturtdien, 10. maijā, plkst. 7.30 radio dievvārdi latviešu raidījumā.

Piektdien, 11. maijā, plkst. 7.30 iesvētes mācība.

Sākot ar maiju, dievkalpojumi ik svētdienu sākas plkst. 10 rītā. Māc. A. Rautenšilds.

Latvijas ev. - lut. baznīcas Sv. Pāvila draudze — 1648 So. 11th Ave., Meivudā. Mācītājs Pāvils Ķirsons, tel. FI 3-2420.

Dievkalpojumi katru svētdienu plkst. 11-os. Svētdienas skola un koŗa mēģinājums plkst. 9.30. Visi laipni aicināti.

ČIKAGAS LATVIEŠU BAPTISTU

draudzes dievkalpojumi notiek svētdienās, plkst. 11 rītā, 5000 W. Ohio Ave., māc. A. Stefenberga. Visi laipni aicināti.

TOWN & COUNTRY
REAL ESTATE LTD.
V PALMA PĀRSTĀVIS
61 Hogarth Ave., Toronto HO 1-3670

NEMAKSĀJIET VELTI ĪRU! IZMANTOJIET MŪSU IZDEVIGO KREDITĒŠANOS UN MAZĀS IEMAKSAS. IEPĒRCIET PASI SAVUS ĪPAŠUMUS!

DANFORTH - BROADVIEW: Atsevišķa 8 istabu dubultķieģeļu māja, 2 vannas istabas, ūdens - eļļas apkure, garāžas iespēja. Kopīgā cena $ 17.500,-, iemaksa $ 1.500,-. Atlikums uz vienu atklātu 20 gadīgu obligāciju.

DANFORTH - LOGAN: Divstāvu atsevišķa māja, 2 virtuves, 2 vannas istabas, moderna apkure, kopīgā cena $ 13.900,-. Iemaksa $ 1.000,-, atlikums uz izdevīgām jaunām obligācijām.

EGLINTON - PHARMACY: Atsevišķs 6 istabu dubultķieģeļu bungalovs, privāts iebraucamais ceļš un garāža. Kopīgā cena $ 14.900,-, iemaksa $ 2.000,-. Atlikums uz vienu atklātu 6 % obligāciju.

UZTICAMIEM MĀJU PIRCĒJIEM PALĪDZAM IZTRŪKSTOŠO VAI VISU NAUDU IEMAKSAI SAGĀDĀT BEZ GALVINIEKIEM UZ 3 GADIEM UZ VISIZDEVIGĀKIEM NOTEIKUMIEM. ZVANIET MUMS NESAISTOŠAI INFORMĀCIJAI. MĀJAS LIELĀ IZVĒLE VISĀ PILSETĀ.

1962. gada 29. aprīlī pēkšņi šķīrās no mums

JĀNIS RUTKIS

dzimis 1908. gada 6. decembrī.

Viņu mīļā piemiņā paturēs SIEVA, DĒLS un MĀSAS LATVIJĀ.
BRĀLIS ar ĢIMENI un GAIĻU ĢIMENE TORONTO.

Tuvu nācis saules riets,
Kad vēl vakars šķitās tālu . . .

Dalās skumjās paziņojam, ka pēkšņi no mūsu vidus šķīries mūsu nod. dibinātājs un pirmais priekšsēdis

ALBERTS RUDUSĀNS

dzimis 1905. gada 28. maijā, miris 1962. gada 26. aprīlī. Apglabāts Woodland kapsētā Kičenerā, Ontario.

Pēc viņa sēro
KIČENERAS - VATERLŪ
DAUGAVAS VANAGU SAIME.

ARĪ MILJONĀRAM DAŽKĀRT NEVEICAS

VĒSTULE NO ANGLIJAS PAR JAUNĀKIEM NOTIKUMIEM BRADFORDAS DZĪVĒ

(A. P.) Pagājis nepilns gads kopš Toronto miljonāra — tirdzniecības uzņēmuma īpašnieka atradās arī viens no latviešiem Bradfordas universālveikaliem, kuru savā laikā atklājot, pirmo dienu pircējiem visai dev.gu rokū dalīja arī dažādas dāvanas. Tar lielāko atrakciju tad izvērtās brīvo cāju dāvāšana pirmajiem 200 pircējiem un pēc šī skaita „izsmelšanas", katram turpmākam desmitam pircējam vēl tika pa līdzīgai dāvanai. Šādu plašu vērienu līdz tam nebija uzdrošinājies parādīt neviens no jauno veikalu atklājējiem, jo tik lieli reklāmas izdevumi vienkārši nebija pa spēkam. Bet šķiet, ka pārkalkulējies ar uzņēmuma atvēršanu bija arī pats miljonārs, jo publikas atsaucība pirmajās dienās gan bija milzīga ,bet tikko izbeidzās dāvanu dalīšana, saruka arī pircēju straumes, jo kāda gan interese vairs bija iet uz veikalu, ja cālis vai cita kāda manta grozā par brīvu vairs „neielidoja", pie tam vēl vērā ņemot, ka dažu labu mantu citā veikalā varēja iepirkt vēl lētāk. Šīs neveiksmes rezultātā veikals tagad nonācis citu īpašnieku rokās, kas savu „esmi" atkal pieteikuši ar . . . cāļiem un nailona zeķēm! Pirmās nedēļas nogalē kārtām, kas iepirkās par 30 šiliņiem, vēl tika pa brīvam cālim, bet otrā nedēļā par 2 š.l. iepirkumu vairs tikai zeķu pāris. Iespaids tāds, ka neveiksme sagaida arī jaunos īpašniekus, jo maz cerību ,ka arī viņi spēs nepārtraukti piedāvāt savu labo un plašo sirdi. Domāju, ka bez speciālās „ēsmas" publikas interesi būs grūti uzturēt, bet ar to jau vairs nekāds labums neatlēktu pašiem īpašniekiem. Ņēmu taču vērā, ka šajos **laikos nevienu par brīvu neko nedara.**

☆

Savā laikā trim Bradfordas organizācijām — Latviešu b-bas un Katoļu b-bas vietējai nodaļai un sporta klubam Trimda piederēja kopīgs nams, kuru augstās konjunktūras laikā, saņemot izdevīgu piedāvājumu, pārdeva. Minētās organizācijas šī darījuma rezultātā gan tika pie naudas un izdevīgas pēļņas, bet pašiem savu telpu trūkums ievērojami iespaidojis darbības aktivitāti un pie cerētā jaunā nama līdz šim vēl nav izdevies tikt.

Bet, varbūt, nebūtu vietā par pārdoto mantu pārlieku gausties **jo kā vēl šais dienās vēroju, tad** bijušais kopīgais nams jo smagi cietis pēdējās viesuļvētras laikā un tā galigi izārdītais jumts stāv nelabots vēl līdz pat šim laikam. Laikam jau lielos remonta izdevumus jaunajiem īpašniekiem - pakistāņiem nav tik viegli segt.

Piebilstams, ka viņus piemeklējusi arī vēl kāda cita neveiksme — viņi gan steidzami ierīkojuši jaunajā namā savu klubu, tikai piemirsuši „mazu" nieciņu — iznemt attiecīgu atļauju. Šīs neveiksmes rezultātā nu jāiet bēdas slicināt citos „pubos".

☆

DVF Bradfordas latviešu skola 12. maijā, mācībām izbeidzoties, godinās savu latviešu valodas skolotāju Paulīni Asmani, kas šajā mēnesī atskatās uz jaunatnes audzināšanā pavaditiem 25 gadiem. Daļa viņas audzēkņu savu bij .skolotāju varbūt labāk atcerēsies viņas meitas vārdā kā Paulīni Piņķi, jo viņa precējusēs tikai nesen.

Jubilāre dzimusi Bērzones pagastā, Maļonas apriņķi. Pēc Madonas ģimnazijas beigšanas vēlējusies iestāties zēlsirdīgo māsu skolā, Rigā, bet brīvo vietu trūkuma dēļ šo nodomu nācies pārmainīt pret skolotāju institūtu turpat Rīgā. Pēc institūta absolvēšanas strādājusi par skolotāju Lubejas pagastā, netālu no savām dzimtām mājām. Emigrācijas gados viņas saskārsme ar audzināšanu turpinājusies Vācijā, kur viņa vadījusi latviešu nodaļu bērnu atpūtas namā Klimbergā. Sākot ar 1947. ģ. viņas darbība noris Bradfordā, kur ik nedēļu nogalēs, pēc sava maizes darba, viņa ziedo savu brīvo laiku mūsu jaunās audzes latviskās dzīves ziņas uņ stājas uzturēšanas labā.

Vēlēsim jubilārei nepagurt arī turpmākās dienās!

☆

Bradfordas sporta kluba Trimda sportists, pašreizējais Līdsas universitātes zobārstniecības fakultātes students Andris Pētersons jo cītīgi turpina piekopt savu iemīļoto galda tenisa sportu. Pašreiz notiekošajās Jorkšīras apgabala meistarsacikstēs viņš vienspēlēs nokļuvis līdz ceturtdaļfinālam, kur bijis spiests atzīt vairākkārtējā šā apgabala meistara pārākumu. Šis ir pirmais gadījums, kad kāds no Trimdas sportistiem meistarsacikstēs nokļūst „tik tālu".

☆

DVF Bradfordas nodaļas klubā atkal notikusi ekonoma maiņa. Līdzšinējā Zigfrida Žagatas vietā, kas, šķiet, bija vienīgais tautietis — diplomētais speciālists savā arodā, stājies pašu mājas cilvēks Jānis Muncis, jo 2. pārceļies uz „plašākiem ūdeņiem" Nukastles pilsētā.

Emigrantu palīdzība cīņā pret komūnismu

Brīvās Eiropas komitejā, Ņujorkā, notika etnisko grupu pārstāvju apspriede, lai pārrunātu jautājumus, kas darāms, lai apkaļotu komūnismu ASV. Sapulci atklāja Brīvās Eiropas komitejas prezidents J. Ričardsons.

Referātos klausītājus iepazistināja ar komūnistu paņēmieniem, kādus pielieto ASV. Tā, piem., viņi mēģina ietekmēt Amerikas iedzīvotājus, izmantojot to radiniekus, kas dzīvo aiz dzelzs aizkara un piesūta tiem propagandas literātūru. Tāpat komūnisti izmanto saviem mērķiem dažādas „nevainīgas" organizācijas, piesūta vietējām avizēm rakstus, kas gan liekas nevainīgi, bet patiesībā nāk par labu komūnistiem. Pret to ir jācīnās. Palīdzigas te var būt etniskās grupas, kas labi pazīst komūnismu.

Darbības programmas izstrādāšanai izraudzīja pagaidu komiteju, kuŗā ieiet pa vienam pārstāvim no katras tautības.

AMERIKAS LITERĀRAIS KOMŪNISMS

„WRITERS ON THE LEFT" by Daniel Aaron, Harcourt, Brace & World, Inc. (Kanadā - Longmans Canada Ltd.) izdevums, 460 lpp.

Autors ir angļu literātūras un valodas profesors, kas jau sarakstījis kādas piecas grāmatas par Amerikas vēsturi un literātūru, un savā jaunākā grāmatā, kuŗas izdošanu atbalstījis Republikas fonds, kas apkaŗo komūnisma ietekmi Amerikas dzīvē, tas apskata komūnisma ietekmi uz kreisā novirziena rakstniekiem laikā no 1912. līdz 1940. gadam. Grāmatā mēģināts noskaidrot ,kāpēc divdesmitos un trīsdesmitos gados radikālisms daudziem Amerikas intelektuālistiem izlikās par glorificētu krusta kaŗu un kāpēc to lielākā daļa četrdesmitos un piecdesmitos gados jutās vīlušies savā dievekli. Daudzi amerikāņu rakstnieki klausījās kreiso pērkoņu dārdēšanā kādu laiku un tad jutās vīlušies padomju eksperimentā. Citi jau no paša sākuma pretojās, apzinoties, kādas briesmas draud viņu mākslai, ja to pakļaus radikāļu politikas prasībām. Tomēr nedaudzi palika uzticīgi komūnisma ticībai. Grāmatā apskatīti daudzu redzamu rakstnieku personīgie dzīves stāsti.

VĀCIJAS VĒSTURE AMERIKĀŅU SKATĪJUMĀ

GERMANY — A Modern History by Marshall Dill, Jr., The University of Michigan Press (Kanadā — Ambassador Books Ltd.) izdevums, 468 - XXIII lpp., cena — $ 8.95.

Šis izdevums ir viens sējums no Mičigenas universitātes modernās pasaules 16 sējumu izdevuma. Katrs sējums ir pilnīgi par sevi noslēgts darbs. Grāmata, kas uzrakstīta visai populāri, ir domāta visiem, kas vēlās izprast modernās vēstures veidošanos.

Vācija visā savā vēsturē ir bijusi krasu pretrunu zeme: Goete un Himlers, katoliskie dienvidi un protestantiskie ziemeļi, mūzikas, kultūras un militārisma zeme. Viss tas savijies traģiskos konfliktos cauri visai tās vēsturei. Tagad tā ir pierobežas zeme, kur Rietumi nostājušies pret Austrumiem. Vācija, ko pus-

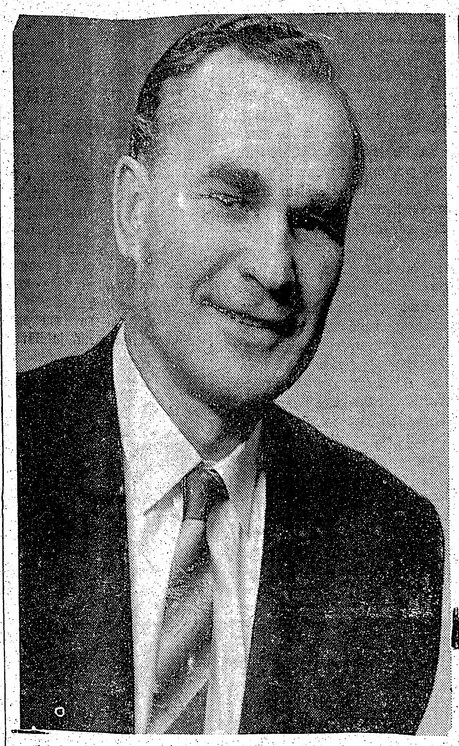

Šogad parlamenta vēlēšanas Hamiltonā noritēs sasprindzinātības zīmē. Pirmo reizi Hamiltonas vēsturē uz parlamentu no Hamiltonas rietumu rajona kandidē jaunkanadietis — lietuvietis B. Kronas. Viņš uzņēmies lielu un smagu ciņu, jo viņa galvenā pretiniece ir immigrāc. ministre E. Fērklo, bet stāvoklis nav bezcerīgs, un nebūtu nekāds pārsteigums, ja nākošā parlamentā mēs redzētu baltiešu pārstāvi B. Kronas.

B. Kronas ir 44 g vecs, Real Estate firmas (lielākā Hamiltonā) īpašnieks. Ir ģimenes cilvēks un 3 bērnu tēvs. Kanadā ieradies 1951. gadā.

G.

Nama mātei

MALTAS GAĻAS ĒDIENI

Maltā gaļa ir viegli sagremojama un samērā lēta; un to tās var pagatavot daudz dažādu garšīgu ēdienu, kā kotletes ar dažādām piedevām; ziltoto zaķi — ceptu vienā gabalā vai atsevišķos porciju zaķīšos, stienīšos u. c., nepildītu vai pildītu, ar dažādām piedevām un mērcēm; gaļas bumbiņas tomātu, sēņu vai sīpolu mērcē ar kartupeļiem, makaroniem vai rīsiem; maltā gaļa mērcē (t. s. minūtklopsi); maltā gaļa tomātu mērcē (labi garšo ar taukos vāritiem jeb. t. s. franču kartupeļiem); gaļas sacepums ar svaigiem kartupeļiem, vāritiem kartupeļiem, jauktām saknēm, burkāniem, zirņiem, svaigiem kāpostiem, makaroniem; kāpostu vīstokļi; gaļas pīrāgi (pajas), frikadeļu vira u. c.

Maltās gaļas ēdienus var dažādot ar mērcēm, ko visātrāk, vieglāk un garšīgāk pagatavo no gatavām bundžiņu virām: tomātu, sēņu, seleriju, sakņu, sīpolu, cāļu u. c., atšķaidīšanai lietojot pusi no virai paredzētā šķidruma. Tāpat ļoti labas ir arī paciņās dabūjamās sausās viras, kas īpaši izdevīgas mazām ģimenēm.

Kotletēm, viltotiem zaķiem un gaļas bumbiņām gaļu sagatavo šādi: vienai personai ņem 3—5 unces maltās gaļas, ½—1 šķēli baltmaizes, sāli pēc garšas (apm. ¼ tējk.) un sīpolu (½—1 tējk., sīki sagrieztu). Ir saimnieces, kas gaļas masai pievieno arī olu, bet tas nav vajadzīgs, jo masa turas kopā labi arī tāpat un barības vērtības pacelšanai ola še nav nepieciešama.

Gatavojot minētos ēdienus, var izlietot sākaltušu baltmaizi, ko ar visu garoziņu izmērcē ūdenī, nospiež lieko šķidrumu, labi saškaida un samīca ar gaļu, sāli un sīpoliem. Gaļas masu nevajaga pārāk sastrādāt, tad tā kļūst sīksta. Izveidotās kotletes, zaķus u. t. t. pirms cepšanas ieteicams apvilāt rīvmaizē. Laika taupīšanai var sagatavot dubultu porciju gaļas masas, no kuŗas pusi izveidotu un ietītu celofanā saldētavā var uzglabāt citai ēdienu reizei.

Liels palīgs namamātei ir cepeškrāsns. To lietojot nav jākavē laiks ēdiena uzmanīšanai un tauku noškaidītās plīts tīrīšanai. Tamdēļ visus maltās gaļas ēdienus (izņemot viras) ieteicams cept cepeškrāsnī, ko sakarsē līdz 350 - 375° F. Atkarībā no tā, cik lielās porcijās gaļa sagatavota, cepšanas laiks var būt ¼ — 1½ stundas.

Ļoti ātri pagatavojams un garšīgs ēdiens ir **maltā gaļa tomātu mērcē.** Ar ļoti mazu eļļas vai citas taukvielas devu sīki sagriež tu sīpolu (¼ - ½ tējk. uz pers.) apcep, pievieno malto gaļu (3 - 4 unces uz pers.) un maisot cep, kamēr gaļa nav vairs sārta. Tad iemaisa neatšķaidītu tomātu biezeni no bundžas (1/5 - 1/4 bundžas uz pers.) un uzkarsē. Klāt labi piederas taukos vāritie kartupeļi, kas dabūjami gatavi saldētā veidā. To vietā klāt var dot sausi vāritus kartupeļus vai novārītus makaronus.

Kam garšo viras, varu ieteikt izmēģināt šo **frikadeļu viras** recepti: bundžu buljonu atšķaida ar ūdeni pēc norādījuma. Vienai personai ņem ⅓ - ¾ bundžas. Vārošā buljonā liek nomizotus, sagrieztus kartupeļus (1 - 1½ vidējus uz pers.). Kamēr kartupeļi vārās, maltai gaļai (3 - 5 unces uz pers.) piemica sīki sagrieztu sīpolu (¼ - ½ tējk.) un sāli pēc garšas, un izveido frikadeles. Kad kartupeļi pusmīksti, virai pievieno frikadeles. Vāra, kamēr tās gatavas (apm. 10 minūtes). Beigās pievieno konservētos burkānus (apm. 3 - 4 unces uz personu) ar visu šķidrumu un drusku sāls — pēc garšas. Konservēto burkānu vietā, protams, var lietot svaigos (apm. 1 burkānu uz pers.). Tos notīra, sīki sagriež un liek buljonā vāroties pirms kartupeļiem. Šai virai labi piederas sīki sagriezti skābi gurķi un drusku skāba krējuma, ko pievieno beigās, isi pirms likšanas galdā, un vairs nekarsē.

Veikli strādājot, šo viru var pagatavot 20 minūtēs.

AKL.

PAR PROZU UN DZEJU

Ja runājam par prozu, tad vispirms jāpieskaņas dzīves prozai. Dzīves prozas reālitāti cilvēks atskārst, kad pēc jautri pavaditas svētdienas agrā pirmdienas rītā sieva bukņī augšā un dzen uz darbu. Bet šis apskats ir par prozu literātūrā, tāpēc dzīves prozas parādībām šoreiz nepieskarsimies.

Prozu literātūrā sadala trīs veidos: novele, stāsts un romāns. Jau tūdaļ rodas jautājums, kā šos veidus vienu no otra atšķirt? Jāmin piemērs — teiksim, cilvēks kādu grib nodurt — aiz greizsirdības, mantkārības vai cita iemeslu dēļ. Novelē slepkava ātri paķer nazi no palodzes, atvēzējas, un — upuris pagalam. Stāstā slepkava pirms neganti morāliski gatavojas, iedzer, apņunājas ar draugiem, pēc tam vēl dunci pamatīgi un ilgi trin. Romānā viņš dara visu to pašu, tikai daudz ilgāk un pamatīgāk, katru procesu turklāt vairākas reizes atkārtojot. Romāni parasti ir biezi un maksā naudu, tāpēc tiem ieteicams dot intrigējošus nosaukumus, teiksim „Ēj, vai te var dabūt siltas desiņas?" jeb tamlīdzīgu kaut ko.Romāniem jārūpējas par publiku — ja publika nesen atstājusi dzimteni, tā vispirms pamatīgi jāizbrēcina ar romantiskiem kādreizējiem zaļumballju un mīlestības notikumu aprakstiem. Modernā literātūrā parādījies žanrs — romāns — chronika. Teiksim, — romāniem ar virsrakstu „Es biju Hitlera vecmāmiņas audžu meita," jeb „Es taisiju Staļina ērģelēm bazūnes" nav ne mazāko šaubu par ātru iziešanu tautā. Vajaga izvairīties no dzīvnieku nosaukumiem virsrakstā — grāmata „Ķēves meita Kurbadīne" šāda iemesla dēļ nolemta nelaišanai.

Ar dzeju ir citādi. Tā, tā sakot, cilvēku vienā mirklī sagrābj un satricina. It sevišķi to veic modernā dzeja.

Latviešu modernās dzejas priekštecis trīsdesmitos gados bija jaunais briesmīgais cilvēks, kuŗš aiz pazēmības un grāmatiskas pamatzināšanu trūkuma savu vārdu allaž rakstīja ar mazo alfabeta burtu. Viņa dzeja bija spēcīga, **apmēram tādā:**

" . . . un tuksneša vējš
kāpēc? gan viņš negaudotu, ko!
Interpunkcijas? trūkst! A . . .
Un nāve! uz kamieļa ribām!
ar saviem Kaulainiem pirkstiem?
vien' šausmīgu džesbendu Spēlē?"

Nometņu laikos viņam sekoja tautiskā romantisma epigonis Tīksmiņš, iepriecinot vācu papīra marku paku īpašniekus ar primitivi salkanīgām vārsmām, kuŗas kļuva slavenas sevišķi iedzērušos māksliniekiem aprindās:

„Minna vakara krēslā
sēdēja lielajā krēslā" . . .
u. t. t.

jeb atkal:

„Un zirgi sarauj galvas,
un pajūk vistu spalvas,
un pazūd vistu kūts . . ."

Cik izteiksmīgi tas pateikts! Te konkurēt nevar nedz glezniecībā, nedz vecīaicīgais dziesminieks, kuŗam šāda satiksmes negadījuma aprakstīšanai vajadzētu vismaz desmit pantiņu . . . "

Vēl varētu īsumā pastāstīt par poēmām, balādēm, sonetiem, par dzeju prozā un prozu dzejā un par atskaņām, pieskaņām un izskaņām. Bet nav laika, jāizmēģina roka un galva padzejošanā.

Žanis Akotiņš.

Sestdien, š. g. 12. maijā, plkst.
PIRMĀS LATVIEŠU
10. GADSKĀRT
Diriģents
Piedalās: RITA DZIL
JURIS CIR
EDĪTE TI
Programmā: V. Baštika kantātes , Kr
„Dzejnieka dzīve un ga
Ieeja: pieaug

DAŽĀDAS
ATTĪSTĪŠA
ĀTRA UN PIRMKL
PIEŅEM:
DV. GRĀMATNIC
Darba laiks no pl. 9—5, se

Kur pēkšņi izgaisa tava
Kas tevi iepriecināja?
Es ziedu uzlūkoju . . .
SVEICIET A
802 Bathurst ielā
tel.: LE 3-38
KANADAS DAIĻAMA
SAL
LOT

AUSTRA Š
DĀMU FRIZIERSA
737 Bloor St., W., pie Grace, To

REALTOR
BĒRZIŅŠ
Realty Limited
REAL ESTATE
INSURANCE
MORTGAGE BROKERS
NOTARY PUBLIC
NEKŪSTA
došanā:
u. c.
APDROŠ
auto, m
nelaimes
OBLIGA
aizdevu
NOTARS
notārilā
316

Milda's F
● Grieztus
jumus daž
● Podu puķes un t
● Keramiku, ādas u
un audumus.
Erta parkošana. Piegādā mājās kat
765 THE QUEENSWAY, TO
TEL. CL 5-72

JAUNIZNĀKUŠĀS
K. Kurbads — SILU SALKA, dzejol
Kn. Lesiņš — SMILGAS SAULRIE
Dr. Biskaps — DZIVES VEJOS, a
Ed. Freimanis — DAIGĀS ROTĀĻA
Žurnāls ZINTIS (angļu valodā) Nr.
Sagatavošanā Nr
JAUNIZNĀKUŠĀ
V. Dārziņa 200 latviešu tautas dzies
V. Dārziņa 200 latviešu tautas dziesm
V. Dārziņa 25 latv. tautas dz. klavie
V. Dārziņa I SONATA .....
Pārlabots un papildināts II iesp
Arvida Žilinska SOLO DZIESMU H
Jēkaba Mediņa Latviešu tautas dzie
V. Dārziņa PRELUDES & SUITE E
Pasūtinot apgādā 25
ALFR. KALNĀ J
719 W. Willow St., Chic

NOSŪTĀM DĀVA
uz
PADOMJU LATVIJU un
(PARASTIE NOT
PIEPRASIET C
DV SAINISU
123 HURON ST., TORO
TEL. EM 8-0792 no plkst. 9

RCIET PASI SAVUS IEĀSUMUS!

. PHARMACY: Atsevišķs 6 is-
ļu" bungalovs, privāts iebrauca-
ēraža. Kopīgā cena $ 14.900,-, ie-
Atlikums uz vienu atklātu 6 %

NIEKIEM UZ 3 GADIEM UZ
ELA IZVĒLE VISĀ PILSĒTĀ.

LĪVURS PACELTS

LE NO ANGLIJAS)

ažām
diena
kstot,
dle-
tiem,
šanas
slēpu-
aiditu
sprie-
drus-
ai at-
u rita
budže-
ntrētu
daudz
ikpat

asa-
jālej
sākot
proc.
a no-
kā šo-
ām li-
c. Ir
Finan-
s no-
ei tur-
au nu
z šim
s, ka
tik
nazos
s nau
u pie
a vai

u ve-
okrus-
ipopu
indas,
audis,
n lai
zobi,
t sal-
ēs fi-
n, nā-
ādzird
ematu

kā lai
ā mal-
āda ap-
ar 400
ūu no
manas
par

ies ar
odokļu
5½
un ap-
pelēm.
pletī
pus-
vērts
dār-
nodok-

OZU UN DZEJU

ud vis-
prozai.
ēks at-
aditas
s rītā
ēn uz
ar pro-
prozas
skarsti-

is vei-
māns.
ns, kā
šķirt?
m, cil-
— aiz
vai ci-
epkava
es, at-
galam.
eganti
, apru-
m vēl
n. Ro-
šu, ti-
atīgāk,
irākas
parasti
tāpēc
ējošus
vai te
?" jeb
em jā-
publi-
ēni, tā
ina ar
m za-
notiku-
literā-
omāns
— ro-
s biju
meis-
na ēr-
nazāko
tautā.
vnieku
— grā-

la paaugstināšanu drēbēm, jau tagad atskanējuši protesti no vilnas rūpnieku puses, kas norāda, ka šis likums izdots ļoti nepiemērotā laikā, kad visa rūpniecība pašreiz kāpina savu ražojumu patēriņu iekšzemē, jo laba mājas tirdzniecība esot arī galvenais pamats palielinātam eksportam.

Bet ir jaunajā budžetā arī daži likmju pazeminājumi. Rezultātā par dažām desmit mārciņām palētināsies automobiļi, mazliet lētāki paliks arī televīzijas un radio aparāti, mazāks proporcionāls nodokļa likmes samazinājums skaņ gāzes un elektriskās krāsnis, pulksteņus, velosipēdus, mūzikas instrumentus, foto aparātus u. c.

Daudzi sagaidīja, ka finanču ministrs savā jaunajā budžetā atcels pag. g. vasarā ievesto spec. 10 proc. nodokļa paaugstinājumu smēķiem un alkoholiskiem dzērieniem, bet šis cerības nav piepildījušās.

Vēl varētu atzīmēt, ka jau tā lielais 30 proc. nodoklis no derībām futbola totālizātorā paaugstināts par turpmākām 3 proc., bet par 1 proc. sadārdzināsies sludinājumi komerciālā televīzijā. Vēl paredzēts īpašs nodoklis tiem, kas paraduši ātri iedzīvoties dažādās biržas spekulācijās un tml. darījumos, bet tas visumā atzīts par pārāk „maigu".

Budžetā ir arī daži mazāki iepriecinājumi pensionāriem, paredzot ienākuma nodokļa atvieglinājumus un palielinot par dažām desmit mārciņām viņu ienākumu kopsummu, kas nav apliekama ar nodokli. Ir arī daži nelieli grozījumi mantojuma nodokļa likmēs.

Ministrs solījis arī dažus nodokļa atvieglojumus namsaimniekiem, kas paši apdzīvo savus namus, resp. netur īrniekus.

Visumā jākonstatē, ka budžetā nemana nekādus īpašus papildu stimulus, kas pamudinātu uz lielāku aktivitāti ražošanā, un arī nodokļu pārkārtojumā tādas pazīmes nav manāmas. Šķiet, ka šai ziņā visi jau pietiekami daudz mudināti agrāk, kāpēc atliek šim aicinājumam sekot. Iespējams, ka nodokļu lietās varam sagaidīt lielākus atvieglojumus nākošā gadā, kad vispārējās vēlēšanas būs tuvāk, bet līdz tam mums jābūt pacietīgiem, pieticīgiem un apmierinātiem ar to mazumu, kas kādam pielikts, bet citam atņemts.

mata „Ķēves meita Kurbadine" šāda iemesla dēļ nolemta nelasīšanai.

Ar dzeju ir citādi. Tā, tā sakot, cilvēku vienā mirklī sagrābj un satricina. It sevišķi to veic modernā dzeja.

Latviešu modernās dzejas priekšteči trīsdesmitos gados bija jaunais briesmīgais cilvēks, kurš aiz pazemības un gramatikas pamatzināšanu trūkuma savu vārdu allaž rakstīja ar mazo alfabeta burtu. Viņa dzeja bija spēciga, **apmēram tāda:**

" . . . un tuksneša vējš
kāpēc? gan viņš negaudotu, ko!
Interpunkcijas? trūkst! A . . .
Un nāve! uz kamieļa ribām!
ar saviem Kaulainiem pirkstiem?
vien' šausmīgu džesbendu Spēlē?"

Nometņu laikos viņam sekoja tautiskā romantisma epigonis Tīksmiņš, iepriecinot vācu papīra marku paku īpašniekus ar primitīvi salkanīgām vārsmām, kuras kļuva slavenas sevišķi iedzērušos mākslinieku aprindās:

„Minna vakara krēslā
sēdēja lielajā krēslā" . . .
u. t. t.

jeb atkal:

„Un zirgi sarauj galvas,
un pajūk vistu spalvas,
un pazūd vistu kūts . . "

Cik izteiksmīgi tas pateikts! Te konkurēt nevar nedz gleznotājs, nedz veclaicīgais dziesminieks, kuram šāda satiksmes negadījuma aprakstīšanai vajadzētu vismaz desmit pantiņu . . . "

Vēl varētu īsumā pastāstīt par poēmām, balādēm, sonetiem, par dzeju prozā un prozu dzejā un par atskaņām, pieskaņām un izskaņām. Bet nav laika, jāizmēģina roka un galva padzejošanā.

Zanis Akotiņš.

Sestdien, š. g. 12. maijā, plkst. 8 vakarā, Sv. Andreja b-cā, Toronto,
PIRMĀS LATVIEŠU EV. LUT. DRAUDZES KORA

10. GADSKĀRTĒJAIS KONCERTS

Diriģents — ARVĪDS PURVS.

Piedalās: RITA DZILNA - ZAPRAUSKA — soprāns.
JURIS CIRULS — baritons.
EDĪTE TIMERMANE - OZOLA — ērģeles.

Programmā: V. Baštika kantātes „Kristus svētības vārdi" un T. Ķeniņa liriskās svītas „Dzejnieka dzīve un gals" pirmatskaņojumi un latviešu autoru dziesmas.

Ieeja: pieaugušiem $ 1.50, bērniem 50 ¢.

DAŽĀDAS KRĀSU FILMAS
ATTĪSTĪŠANAI UN KOPĒŠANAI.
ĀTRA UN PIRMKLASĪGA APDARE DAŽĀDOS LIELUMOS.
PIEŅEM:
DV. GRĀMATNICA, 123 HURON ST., TORONTO 2-E,
Darba laiks no pl. 9—5, sestdienās no pl. 9—1 dienā.

JŪSU LIBERĀLU KANDIDĀTS

Hamilton - East rajonā

JOHN C. MUNRO

Enerģisks, uzņēmīgs un izprot situācijas.
Liela pieredze valsts un pašvaldību darbā.
Teicams advokāts.
Gatavs pakalpot sabiedrībai.

BALSOJIET PAR LIBERĀLIEM!
BALSOJIET PAR — MUNRO!

KAS? KUR? KO? TORONTO

PĀRTIKA - DELIKATESES

Little Rīga — delikatešu veikals LE 4-8974
343 RONCESVALLES AVE.
Viesību galdi, aukstās bufetes.

Ādolfa Kristapsona gaļas un desu veikals - darbnīca HO 6-5152
1095 QUEEN ST. E.

Pavasara delikatešu veikals un konditoreja LE 1-7353
361 RONCESVALLES AVE. Īpašnieks ST. ČUKULS.

NEKUSTAMI ĪPAŠUMI

Bloor - Danforth Real Estate Ltd.
Nekustami īpašumi Toronto un apkārtnē.
E. HENISS, 1007 Bloor St. W. LE 7-2191 Mājās LE 3-4131
A. LAKSTĪGALA, 690 Coxwell Av. HO 1-3536
Seviški izdevīga obligāciju izkārtošana. Mājās OX 4-6876

Kur pēkšņi izgaisa tavas skumjas?
Kas tevi iepriecinājis?
Es ziedu uzlūkoju . . .
SVEICIET AR ZIEDIEM!
802 Bathurst ielā, pie Bloor ielas,
tel.: LE 3-3884, Toronto.
KANADAS DAIĻAMATNIEKU SAVIENĪBAS SALONS.

LOTUS

LATVIEŠU PUĶU VEIKALS
CALLA
727 Danforth Ave., Toronto.
HO 6-9911.
BAGĀTĪGAS ZIEDU VELTES UN ZIEDU SAKĀRTOJUMI KATRAM GADĪJUMAM. ZAĻUMU UN TROPISKIE STĀDI.
TAUTISKIE IZSTRĀDĀJUMI.
PIEGĀDE MĀJĀS.

NOTARS

OSKARS PERRO
pieņem klientus katrā laikā, iepriekš pieteicoties pa tālr. LE 5-5555, Toronto.

ARTURS ZUTIS, B. A.
ADVOKĀTS & NOTĀRS
133 RICHMOND ST., W., TORONTO 1, ONTARIO.
EM 6-8996 (darbā).
RO 6-8354 (mājā).

BĒRNU AUDZINĀTĀJU
meklē atraitnis
diviem — 3 g. v. zēniem.
Lūdz zvanīt vakaros —
HU 8-7214, Toronto.

J. KREIĻA
FOTO STUDIJA
izdara uzņēmumus iekš- un ārpus studijas, izgatavo bildes pasēm, apliecībām, kā arī pārfotografē un palielina dokumentus un bildes. Amatieru filmas attīsta un kopē. Uzņēmumus lūdz iepriekš pieteikt.
HO 6-3800, 445 Pape Ave.

KRĀSOTĀJS
Zema cena — augsta kvalitāte.
CL 5 - 6451

LABO
ledus skapjus,
elektriskās plītis
un
veļas mašīnas.
Zvanīt —
CH 1-3097, Toronto.

IZĪRĒJAMA
mēbelēta istaba
vieniniekam -cei. Uz vēlēšanos pilna pansija . Garāža.
62 LANGLEY AVE., TORONTO.
Tel.: HO 1-6477.

DANFORTH - LOGAN RAJ.
IZĪRĒJAMS
nemēbelēts dzīvoklis — 3 istabas un virtuve, gāzes plīts, garāža.
Zvanīt pēc plkst. 6 vakarā — HO 1-9104, Toronto.

F. Rosay
FUNERAL DIRECTOR
APBEDĪŠANAS BIROJS,
467 Sherbourne St.,
Toronto.
Tel. WA 4-1408.
☆
Rūpīga un smalkjūtīga apbedīšanas ceremoniju izkārtošana.

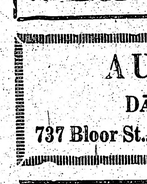

REALTOR

BĒRZIŅŠ
Realty Limited
REAL ESTATE
INSURANCE
MORTGAGE BROKERS
NOTARY PUBLIC
NEKUSTAMI ĪPAŠUMI — pārdošanā: mājas, veikali, farmas u. c.
APDROŠINĀŠANA — apdrošina auto, mājas, mēbeles, zādzības, nelaimes, slimības u. c.
OBLIGĀCIJAS — obligāciju un aizdevumu sagāde u. c.
NOTĀRS — līgumi, tulkojumi, notariāli apstiprinājumi u. c.
LE 4-8447
316 Harboard St.,
TORONTO

AUSTRA ŠMITS
DĀMU FRIZIERSALONS
737 Bloor St., W., pie Grace, Toronto. LE 5-6792.

S. & G. TIRE SERVICE
459 Roncesvalles Ave., Toronto
Tel.: LE 4-6602.
Pārdod Firestone, Dunlop un Goodrich augstākās kvalitātes riepas.
Mēs vulkanizējam un atjaunojam jūsu vecās.
Zemas cenas. Riteņu balansēšana. Garantēts darbs.
Runājam zviedriski un krieviski. Atvērts no pirmdienas līdz piektdienai līdz plkst. 8 vakarā, sestdienās līdz plkst. 6 vakarā.

VENUS
PUĶU VEIKALS
Ziedi un ziedu sakārtojumi visādām vajadzībām.
Latviešu keramika.
Ādas izstrādājumi.
231 Roncesvalles Ave., Toronto.
LE 4-4645; LE 3-4037 pēc darba.
A. PUTNIŅS

Piedāvā:
Grieztus ziedus un ziedu sakārtojumus dažādām vajadzībām.
Podu puķes un tropiskos stādus.
Keramiku, ādas un sudraba izstrādājumus un auduzmus.
Erta parkošana. Piegādā mājās katrā laikā Toronto pilsētā.
765 THE QUEENSWAY, TORONTO 18, ONT.
TEL. CL 5-7233.
M. M. Bērtulsoni.

VALUDE
Zeltkalis A. ĶIVLENIEKS
Gatavo un labo visu, kam sakars ar rotām.
19 Pretoria Ave., Toronto 6, Ont.
HO 3-1008.
PIEPRASIET KATALOGU.

JAUNIZNĀKUŠĀS GRĀMATAS

K. Kurbads — SILU SALKA, dzejoļi	$2.80
Kn. Lesiņš — SMILGAS SAULRIETĀ dzejoļi	$2.80
Dr. Biskaps — DZĪVES VĒJOS, atmiņas	$5.50
Ed. Freimanis — DAIGĀS ROTAĻAS, noveles	$3.20
Žurnāls ZINTIS (angļu valodā) Nr. 5	$0.75
Segatavošanā Nr. 6	

JAUNIZNĀKUŠĀS NOTIS

V. Dārziņa 200 latviešu tautas dziesmas I/II	ā	$6.00
V. Dārziņa 200 latviešu tautas dziesmas 4. burtn.	ā	$3.50
V. Dārziņa 25 latv. tautas dz. klavierēm (vieglā apstr.)		$1.20
V. Dārziņa I SONATA		$2.50
Pārlabots un papildināts II iespiedums.		
Arvida Žilinska SOLO DZIESMU KRĀJUMS		$4.00
Jēkaba Mediņa Latviešu tautas dziesmu izlase I		$2.50
V. Dārziņa PRELUDES & SUITE BREVE (apvien.)		$2.50

Pasūtinot apgādā 25% atlaide.
ALFR. KALNĀJA APGĀDS,
719 W. Willow St., Chicago 14, Ill., USA.

NOSŪTĀM DĀVANU SAIŅUS
uz
PADOMJU LATVIJU un CITĀM ZEMĒM.
(PARASTIE NOTEIKUMI)
PIEPRASIET CENRAŽUS.
DV SAIŅU NODAĻA,
123 HURON ST., TORONTO 2-B, ONT.
TEL. EM 8-0792 no plkst. 9.00 — plkst. 18.00.

THE UNDEFEATED NATION
Grāmata par Latviju — angļu valodā dāvināšanai kanadiešiem un amerikāņiem.
(NEUZVARĒTĀ TAUTA)
Sarakstījis *Ādolfs Blodnieks.*
310 lpp. Glīti iesieta.
Cena $ 4.00.
Pasūtināma
DV GRĀMATNICĀ,
123 Huron St., Toronto 2-B, Ontario, Canada.

Iegādājaties piemiņai!
3. LATVIEŠU DZIESMU SVĒTKU KANADĀ
SKATU ALBUMU
Cena $2.50 + 6¢ pārsūtīšanas izd.
8½" x 11" formāts,
32 lappuses ar foto attēliem par dziesmu svētku norisi. Jaukā apdarē.
Daugavas Vanagu grāmatnīcā, 123 Huron St., Toronto 2-B, Ontario, Canada.

VISJAUNĀKĀS GRĀMATAS
pašu priekam un dāvanai.

Guntis Zariņš — VARONĪBAS AUGSTĀ DZIESMA — stāsti	$3.80
Ilze Šķipsna — VĒJA STABULES — stāsti	$3.80
Dr. D. Biskaps — DZĪVES VĒJOS — ārsta dzīves un darba atmiņas	$5.50
TILTS Nr. 42./43 — žurnāls	$2.00
TILTS Nr. 44./45. — žurnāls	$2.00
LATVJU ZELTENE — rokdarbu žurnāls Nr. 41	$1.00
LATVJU ZELTENE — rokdarbu žurnāls Nr. 42	$1.00
Irma Grebzde — KALNI KĀPJ DEBESĪS — noveles	$3.60
J. Klidzējs — JAUNIEŠI — romāns	$3.80
Marg. Kovaļevska — POSTA PUĶE — romāns	$4.00
F. E. Tamsāre — VELNS AR VILTOTU PASI — romāns	$3.40
V. Kārkliņš — VAKARA ZVAIGZNES — romāns	$4.00
Francis Molnārs — PĀVILIELAS ZĒNI — jaunatnes romāns	$3.00
V. Krāslavietis — AR LAIKA DEGLI — dzejoļi	$3.00
A. Eglītis — DIVI KĀPIENI — ar autora zīmējumiem	$2.80
S. Lazdiņa — SADEGUŠIE SPĀRNI, II daļa — romāns	$3.90
E. Dārziņš — PAVASARA STRAUMES — dienas grām.	$3.50
Andr. Eglītis — LĀSTS — dzejoļi	$4.25
LATVIJAS ATBRĪVOŠANAS KARA VĒSTURE, II d.	$8.00
K. Kurbads — SILU SALKAS — dzejoļi	$2.80

DAUGAVAS VANAGU GRĀMATNĪCĀ,
123 Huron Street, Toronto 2-B, Ont., Canada.

APAVI - APĢĒRBI

V. Aditājs — LE 4-2526
drēbnieku amata meistars. 2218 DUNDAS ST. W.
Augstākās kvalitātes drēbju izvēlē. Pirmklasīgs darbs.

Peter's Shoes HO 3-7319
— jūsu apavu veikals
243 DANFORTH AVE.
Importēti apavi dāmām, kungiem un bērniem.
Perlona zeķes.

DAŽĀDI

Alder's Esso Services HO 6-0496
1151 QUEEN ST. E.
Atlasa riepas un baterijas. Dažādi auto remonti.

Asphalt Services Ltd. RO 9-4154
702 WESTON RD.
Grīdu — sienu — griestu tailes. ☆ Krāsas — tapetes — tepiķi.

Benjamin Film Laboratories Ltd. EM 3-6496
51 DUCHESS ST., TORONTO 2, ONT.
Krāsu un balti - melno filmu attīstīšana, bildes, palielinājumi un citi foto darbi ar izcilu kvalitāti. Tautiešiem atlaide

Crest Florists HU 7-0491
567 MOUNT PLEASANT RD. (pie Belsize Dr.)
Ziedi katrai vajadzībai. Latviešu mākslinieku gleznas.
Latviskās rotas lietas. ELMĀRA GULBIS.

Drapery Contract Services 789-4455
Latviešu uzņēmums Mājās BA 5-9292
521 OAKWOOD AVE.
Nesaistoša informācija un lietpratēja padomi jūsu mājas iekšienes izdailošanai. Aizkari, grīdsegas, drapērijas. u.c.

Everlast Heating Co. LE 1-1101
62 GEAREY AVE. Gāzes un eļļas apkures ierīces.
Īpašn. A. RASA. Tālr. mājās HO 5-5317

New Era Home Appliances Ltd. OX 9-7143
2902 DANFORTH AVE. Televīzijas aparāti. Stereo.
Ledusskapji, veļas mašīnas, veļas žāvētāji. Elektriskās plītis.
Lielākā mēbeļu izvēle Toronto. AUSEKLIS JANSONS.

I. JANKOVSKIS
REAL ESTATE BROKER
93½ Roncesvalles Avenue
LE 6-0143 LE 5-4455
Nekustami īpašumi pilsētā un uz laukiem.

A. EGLĪTIS —
RADIO un TELEVĪZIJAS veikals - darbnīca
Ierīko TV antenas. Atvērts līdz pl. 8 v., sestdienās līdz pl. 6 v.
IZIRE TV par $8.- MĒNESĪ.
161A Roncesvalles Ave., Toronto. Tel LE 7-1401

Laikrakstam LATVIJA AMERIKĀ,
123 Huron St., Toronto, Ont., Canada.

Lūdzu izsūtiet man laikrakstu LATVIJA AMERIKĀ
līdz ..... uz ..... mēnešiem uz šādu adresi:
Adrese: .....
Mr., Mrs., Miss .....
Pievienoju Money Order, čeku vai skaidrā naudā $ .....
..... abonementa uzsākšanai — pagarināšanai
(Nevajadzīgo svītrot).
Paraksts .....

Abonēšanas maksa: $ 1.50 par 1 mēn., $ 4.50 par 3 mēn., $ 8.50 par 6 mēn., $ 16.00 par gadu.

Visi mūsu laikraksta abonenti un pārstāvji lūgti kārtot savus maksājumus tiešā ar apgādu Daugavas Vanagi, 123 Huron St., Toronto, Ont., Canada, vai ar pārstāvjiem:

PĀRSTĀVIS
KONST. KĀRKLIŅŠ -
birojā HO 1-8158, mājās HO 6-5024.

ERIC KRAUS
10 Eastwood Road, Toronto.
REAL ESTATE BROKER
OF TORONTO REAL ESTATE BOARD
MEMBER

N.H.A. jaunās un pārd. obligācijas pērk un pārdod, kā arī izkārto. NOVERTĒŠANA PAR BRĪVU.

DANFORTH - MAIN: Labi uzturēts 4 - istabu atsevišķs bungalovs ar garāžu, eļļas apkure, moderna virtuve, viena 3 - daļīga un otra 2 - daļīga vannas istaba. Izbūvēts pagrabs. Cena $ 9.500,-, iemaksa $ 1.500,-. Atlikumā viena 10 - gadīga obligācija.

EZERA RAJONĀ: QUEEN - SILVERBEECH: 1 gadu veca divu dzīvokļu māja (Duplex), ūdens - eļļas apkure — divas modernas virtuves, 2 vannas istabas, privāts iebraucamais ceļš un dubultgaraža. Īpašums būvēts uz pasūtinājumu. Iemaksa $2.500,-.

Labi nostādīts, ilggadīgs, ar augstu apgrozījumu, DELIKATESU VEIKALS. Informācijai lūdzu zvanīt.

APBŪVES GABALI. LAUKU ĪPAŠUMI. VASARNĪCAS. DZĪVOKĻU MĀJAS. IEGULDĪJUMU ĪPAŠUMI.

SPORTS

12. BALTIEŠU SPORTA SVĒTKI KANADĀ, Toronto Centrālās YMCA's vingrotavās

Priekšsacīkstes piektdien, 4. maijā, plkst. 7 vakarā.

Basketbols jaunatnei: Igauņu izlase — lietuviešu izlase.

Vīriešu basktbols: Igauņu izlase — latviešu izlase.

Finālspēles sestdien, 5. maijā, plkst. 1.30 p. p.

Basketbols sievietēm: Latviešu izlase — lietuviešu izlase, plkst. 1.30 p. p.

Basketbols jaunatnei: Latviešu izlase — priekšsac. uzvarētāja, plkst. 1.30 p. p.

Igauņu sieviešu ķermeņtechniskas grupa, H. Tiidus vadībā, pl. 3.00 p. p.

Sporta svētku atklāšana, plkst. 3.25 p. p.

Basketbols vīriešiem: Lietuviešu izlase — priekšsacīkšu uzvarētāji, plkst. 4.00 p. p.

Volejbols sievietēm: Latvietes — igauniętes, plkst. 5.30 p. p.

Volejbols vīriešiem: Latvieši — igauņi, plkst. 6.30 p. p.

Volejbols jaunatnei: Latvieši — igauņi, plkst. 5.30 p. p.

Lietuvieši — pirmās spēles zaudētāji. Pirmās un otrās spēles uzvarētāji.

1961. GADA BALTIEŠU SPORTA SVETKU UZVARĒTĀJI:

Sieviešu volejbolā igauniętes uzvarēja latvietes: 14:16, 15:11, 15:5 un 15:2.

Vīriešu volejbolā igauņi uzvarēja latviešus: 16:14, 15:11 un 15:1.

Jaunatnes basketbolā latvieši uzvarēja igauņus ar 47:43 un lietuviešus ar 74:42.

Sieviešu basketbolā lietuvietes uzvarēja latvietes ar 38:20.

Vīriešu basketbolā uzvarēja lietuvieši, latvieši uzvarēja igaunus, bet zaudēja finālā lietuviešiem ar 76:66. **Z. Z.**

KAS UZVARĒS AUSTRUMU PIEKRASTĒ

Vērojot šā gada **austrumu piekrastes** basketbola vienības līmeni, varam ar prieku konstatēt, ka tas arī šogad ir uz augsta līmeņa. Ja 1960. g. ASV meistars Vilimantikas Zemgale vairs nav savā labākā sniegumā, tad tas izskaidrojams ar rezervju trūkumu. Sākumā pat likās, ka šogad Vilimantikai vienības nebūs, jo kara dienests un izklīšana pa augstskolām stipri apdraudēja Zemgales vienības likteni. Bet iznāca pretējais. Zemgales vienība ir un paliek ciets rieksts Raktel, bet it sevišķi Namejam, kuŗš tikai pēdējās minūtēs pieveica Zemgali. Pagājušā gada austrumu piekrastes meistars, nebūdams savā labākā sastāvā, vājī nospēlēja pagājušā gada finālos Bostonā. Šogad Namejs atkal spēlē ļoti strauju un tehniski augstvērtīgu basketbolu. Daudz vienībai dod 6 pēdu un 5 collu garais talantīgais **V. Keris.** Liekas, ka arī šogad Namejam ir lielas izredzes braukt uz ASV fināliem Mineapolē. Pagājušā gadā ASV basketbola meistars Ņujorkas Rakte nevarēja sūdzēties par rezervju trūkumu, un arī šogad Raktes sastāvā redzam 2 jaunus apdāvinātus spēlētājus: Arnoldu Bergu un Uldi Ozoliņu, kas ievērojami pastiprina Raktes sastāvu.

Grūti zilēt tās vienības, kas š. g. 5. un 6. maijā izcīnīs tiesības piedalīties ASV finālos, bet, liekas, ka arī šogad austrumu piekrastes vienības cīnīsies ar labām sekmēm. **bb.**

BEĻĢIJAS LATVIEŠU ROSĪBA

Beļģijā latvieši dzīvo izkliedus pa visu zemi, tāpēc daudzi, kuŗiem jāmēro lielāki attālumi, nav gadījumi redzēti latviešu sarīkojumos Briselē. Beļģijas Latviešu nacionālā komiteja nolēma rikot sabiedriski - kultūrālus vakarus ārpus Briseles, vietās, kur dzīvo lielākas latviešu grupas, lai tādējādi modinātu un uzturētu nacionālo apziņu arī tiem, kam lielāka pārvietošanās rada grūtības. Šāda veida sarīkojums notika Lieldienās, 22. aprīlī Limburgā - Vateršejā, kuŗas apkārtnē dzīvo apm. 20 latviešu ģimenes un daži vieninieki. Tie, galvenokārt, dienišķo maizi pelna ogļraktuvēs.

Divu stundu garā stāstījumā par mūsu attiec bām pret mākslu, ar bagātīgu diapozitīvu klāstu, mākslas un vēst. lic. J. Trizna aizveda klausītājus mākslas valstībā. Īsā laika sprīdī referents deva skaidru ieskatu par mākslas pirmsākumu un tās attīstību līdz mūsu dienām, pakavējoties pie visiem galvenajiem nov.rzieniem. Pēc tam sekojošās debates liecināja tautiešu lielo interesi.

Pie bagātīgi Vateršejas dāmu klātiem galdiem, kur netrūka pat latviešu pīrādziņu, nedz latviskā alus, pārrunās, dziesmās un dejās jautri un ātri pienāca šķiršanās brīdis. **J. J.**

VAI LAIKRAKSTU SAŅEMAT KĀRTĪGI?
Vai esat nokārtojuši abonementu?

OTRĀS LĪGAS FUTBOLA SACĪKSTE
8. MAIJĀ, PLKST. 8.30 VAKARĀ, EARLSCOURT PARKĀ,
DV - TCA
Visi laipni ielūgti.

Zēni — meitenes — jaunieši — jaunavas,
— pavasarī un vasarā pavadiet laiku sporta spēlēs YMCA'ā! YMCA'ā jūsu rīcībā ir:
Peldēšanas apmācības, sezonu iesākot.
Zemūdens nirēju klubs.
Futbols — (zēniem, pusaudžiem un jauniešiem).
Svaru celšana. — Judo. — Angļu regbijs.
Tenniss pieaugušiem.
Zēnu rokas bumbas līgā. — Volejbols.
Galda teniss. — Šachs.
Fiziskās audzināšanas mācība.
Angļu valodas mācība.
Dažas, bet ne visas no augšminētām nodarbībām ir pieejamas vairākās YMCA's nodaļās, tāpēc, ka nav pietiekami daudz interesentu.
Ja vēlaties iegūt vairāk informācijas, lūdzu izpildiet - noplēšiet zemāk minēto kuponu un iesūtiet:
JAMES M. WALLACE, TORONTO YMCA,
36 COLLEGE STREET, TORONTO 2.
Please send me, without obligation, information about the following activities.
Name: ..... Age: .....
Home Address: .....
Telephone number: .....

RIETUMI VĒLREIZ MALDINĀTI...

VAI MALDĪJUŠIES, VADĪDAMIES NO VĒLMES DOMĀŠANAS.

Londonas (Anglijā) laikraksta „Daily Mail" Padomju Savienības jautājumu pētītājs šinīs dienās noteikti paziņoja savā laikrakstā, ka rietumu politiķi ir noticējuši ziņām, ka sagaidāms lūzums vai vismaz attiecību ārkārtīga saasināšanās starp Pad. Savienību un sarkano Ķīnu, bet šīs ziņas izrādījušās par nepamatotām un tās vairāk ietekmējusi rietumiem raksturīgā vēlmes domāšana nekā patiesie fakti. Raksturīgi, ka pat daži latviešu trimdas žurnālisti nebija varējuši pilnīgi atbrīvoties no šādas vēlmes domāšanas, lai gan to no tiem būtu varēts sagaidīt, ņemot vērā viņu intīmāko komūnisma pazīšanu. Tagad tomēr visiem ir beidzot skaidrs, ka, neraugoties uz komūnistu pasaulē tik parasto un jau agrāk piedzīvoto rīvēšanos dažādu vadoņu un vadonīšu starpā, lai tie varētu parāpties mazliet augstāk pa slidekļus, bet zaudēja finālā lietuviešiem ar 76:66. **Z. Z.**

KAS UZVARĒS AUSTRUMU PIEKRASTĒ

Vērojot šā gada **austrumu piekrastes** basketbola vienības līmeni, varam ar prieku konstatēt, ka tas arī šogad ir uz augsta līmeņa. Ja 1960. g. ASV meistars Vilimantikas Zemgale vairs nav savā labākā sniegumā, tad tas izskaidrojams ar rezervju trūkumu. Sākumā pat likās, ka šogad Vilimantikai vienības nebūs, jo kara dienests un izklīšana pa augstskolām stipri apdraudēja Zemgales vienības likteni. Bet iznāca pretējais. Zemgales vienība ir un paliek ciets rieksts Raktel, bet it sevišķi Namejam, kuŗš tikai pēdējās minūtēs pieveica Zemgali. Pagājušā gada austrumu piekrastes meistars, nebūdams savā labākā sastāvā, vājī nospēlēja pagājušā gada finālos Bostonā. Šogad Namejs atkal spēlē ļoti strauju un tehniski augstvērtīgu basketbolu. Daudz vienībai dod 6 pēdu un 5 collu garais talantīgais **V. Keris.** Liekas, ka arī šogad Namejam ir lielas izredzes braukt uz ASV fināliem Mineapolē. Pagājušā gadā ASV basketbola meistars Ņujorkas Rakte nevarēja sūdzēties par rezervju trūkumu, un arī šogad Raktes sastāvā redzam 2 jaunus apdāvinātus spēlētājus: Arnoldu Bergu un Uldi Ozoliņu, kas ievērojami pastiprina Raktes sastāvu.

Grūti zilēt tās vienības, kas š. g. 5. un 6. maijā izcīnīs tiesības piedalīties ASV finālos, bet, liekas, ka arī šogad austrumu piekrastes vienības cīnīsies ar labām sekmēm. **bb.**

KOMŪNISTI PRET . . .

(Pārnesums no 1. lpp.)

tos atzīmē „Amerikāņu Institūtu" par kaŗa kūdītāju vai citādi apvaino miera traucēšanā. Tomēr šīs organizācijas spēks un iespaids aug un ar to rēķinās. Regulāri šī pretkomūnistu organizācija notur brīvības sanāksmes, solīdās telpās ar vairāk simtu apmeklētāju skaitu, kur kāds garīdznieks teic dievvārdus, dzied ASV himnu un modina amerikāņus no snaudas. Ik pirmdienu latviešu „Baltā namā" notiek īpašs seminārs, kur māc. O. Blūmītis savai klausītāju draudzei skaidro komūnisma briesmas. Viņa rīcībā ir lielāks skaits filmu, to vidū arī Mana Latvija.

Klausītājus var interesēt Edvarda Hantera personība, jo viņš bijis kaŗa korespondents, kad Hitlera armija iegāja Reinzemē, kad japāņi okupēja Mandžūriju, Spānijas pilsoņu kaŗā, un kad Musolini okupēja Abesīniju. 2. pasaules kaŗa laikā viņš darbojies amerikāņu izlūkošanas dienestā un bija konsultants psiholoģiskam kaŗam Korejā. Tagad viņš ir ap 200 apvienoto antikomūnistu organizāciju vadītājs. H. sarakstījis apm. 8 grāmatas, no kuŗām pazīstamākās ir: „Brainwashing in Red China" „Brainwashing", The story of the men who defied it" u.c., par kuŗām dotas atzinīgas atsauksmes. Hantera runas tēmats: „Brainwashing and communist mechanism at work". **-inš.**

SAVIENOTĀS VALSTĪS

KALAMAZŪ

❶ DV apvienība piešķirusi sporta kopai Imanta $ 50.- ceļa izdevumu segšanai, braucot uz Čikagas sacensībām.

❷ Latviešu biedrība, sekmējot un atbalstot Amerikas Latviešu Jaunatnes dienas Čikagā, nolēmusi R. Skrupškelei izmaksāt $ 50,- uzturēšanās un ceļa izdevumu segšanai.

❸ Namīpašnieku saimei pievienojies K. Zavickis ar dzīvesbiedri, iegādājoties ģimenes māju pilsētas austrumu daļā.

❹ Latviešu gaidu un skautu vienības pēc Sv. Jura dienas dievkalpojuma 27. aprīlī baznīcas pagraba zālē noturēja svinīgu sanāksmi, kuŗā uzrunas teica ASV latviešu skautu pr-ks, vad. A. Artmanis un 2. novada gaidu pr-ce vad. G. Ķeņģis. Šinī pašā sanāksmē apbalvoti ar goda rakstiem par 3.vietas iegūšanu visu latviešu skautu apmērā brīvajā pasaulē Jelgavas vienības mazskauti un dižskauti. Individuāli apbalvojumus saņēma par I pakāpes skauta nosaukuma iegūšanu G. Vaseris un A. Zuika.

❺ Sv. Jāņa ev. - lut. draudzes bērnu ticības mācības stundas pa dievkalpojuma laiku baznīcas apakšējās telpās vada skolotāja H. Turks.

❻ Latviešu biedrība nobeigusi remonta darbus Latviešu nama augšējā zālē, kuŗus pārzināja mākslinieks A. Vinklers.

❼ Latviešu skolas noslēgums un izlaiduma akts, ari latv. ģimnazistiem, 26. maijā plkst. 10.00 no rīta Kalamazū ev. - lut. latviešu draudzes namā. Aktā tiks paziņots arī pirmais DV apvienības stipendijas ieguvējs šīni mācības gadā.

❽ 6. maijā plkst. 3.00 p. p., Latviešu namā, Kārļa Skalbes pēcpusdiena ar skatuves mākslu. Almas Mačas (no Toronto) piedalīšanos. **Vm.**

ČIKAGA

❶ DV Čikagas apvienība rīko Kurzemes Cietokšņa kapitulācijas dienā, otrdien, 8. maijā, pl. 8 vakarā, Čikagas Latviešu namā, Kurzemes ciņu pieminas brīdi. Vakaru ievadīs māc. Imants Kalniņš ar svētbrīdi. Vakaru apmeklēt aicina rīkotāji.

MĀJU ĪPAŠNIEKI, SAGĀDĀJU
1-ās un 2-ās
OBLIGĀCIJAS
Visizdevīgākie maksāšanas noteikumi.
Nesaistoša informācija, ME 3-8305, Toronto.
V. LIEPIŅŠ,
PIRMAIS LATVIEŠU OBLIGĀCIJU BIROJS TORONTO.

TORONTO ZIŅAS

AIZAUG DZIMTENES KAPSĒTAS

No dzimtenes zemes, ka Demenes ev. - lut. baznīca slēgta, jo šīs baznīcas apkārtnē latvieši vairs neesot. Aizaugusi arī kapsēta, kuŗā aplauzti un sadauzīti daudzi krusti.

Rietumu kultūras . . .

(Pārnesums no 3. lpp.)

Aug atraisīšanās no Dieva, veidojas radikālais humānisms, kur cilvēks vairs netiek vaļā no sevis paša. Jādzīvo tikai saskaņā ar sevi pašu. Šo uzskatu pārstāv Šillers (ne vācu dzejnieks, angļis) un ateists Sartrs. Cilvēks — nevajadzīgas ciešanas; pamatnoskaņa — riebums. Nav vērtību, ir tikai dažādi uzskati.

Tā nu cilvēks ir „izcelts no eņģēm". Mākslā tas izteicas pārmērīgā archaismā, primitivismā no vienas un futurismā (nākotne) no otras puses; tā sakot, garīga vemšana. Tas izpaužas pat reliģijas jomā. Ir modernas baznīcas, — architektoniska laulība starp garāžu un vistu kūti.

Veidojas jauns laikmets, bet vēl visai neskaidrs. To ietekmē vairāki jauni un visai nozīmīgi faktori. Drīz liks sevi manīt ārkārtīgais cilvēku pieaugums. Drīz pasaulē būsot vairs tikai stāvvietas. Akūts kļūs jautājums, kā šo pieaugumu paēdināt. Balto cilvēku lieluma mānija jau tagad saņem jūtamus sitienus. Krāsainie maršē, „dzeltenās briesmas" top reālas. Divos pēdējos kaŗos baltie noasiņoja, krāsainie noskatījās. Un mūsu smagā komūnisma problēma viņu skatījumā dažreiz ir tikai — balto ģimenes darīšana. Industriālā revolūcija, straujais technikas progress, atomizācija un elektrifikācija arī jūtami ietekmēs jau tuvā nākotnē dzīves veidu. Tāpat kosma telpas iekaŗošana: cilvēks sāk rosīties jau ārpus mūsu planētas.

Tā pieteicas vairāki jauni, ļoti svarīgi faktori ,kas sabango visu līdzšinējo dzīvi visās tās nozarēs Vai tie būs pozitīvi vai negatīvi, nesīs laimi vai katastrofu — kas to var pateikt? Atliek skatities īstenībai acīs un neiemigt rožainās ilūzijās. **H. Kr.**

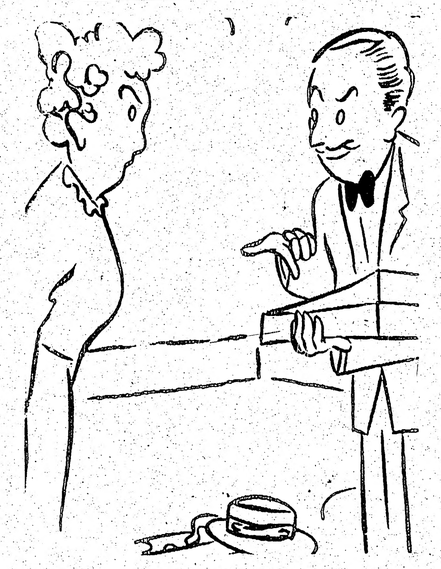

Piedzīvojis pārdevējs: „Kaimiņiene gan apgalvo, ka jūs nevariet atļauties iegādāties šos skaistos virtuves priekšautus, kas maksā tikai $ 9.95. Man liekas, ka viņa maldās.

KANADAS BAZNICĀS

TORONTO

Māc. A. Cops, 70 Scarboro Rd., Toronto, Ont., tel. OX 9-3331. Toronto Sv. Andreja baznīcā, Carlton un Jarvis ielu stūri. Tel. WA 4-1563.

6. maijā, plkst. 3.00, Ģimenes dienas dievkalpojums ar svētdienas skolas piedalīšanos. Iesvētes mācība.

Sestdien, 12. maijā ,plkst. 8.00 vakarā, draudzes koŗa koncerts ar sekojošu draudzes vakaru.

13. maijā, plkst. 3.00 dievkalpojums Kičenerā.

20. maijā, plkst. 11.00 dievkalpojums.

27. maijā, plkst. 3.00 p. p. Svētdienas skolas noslēguma dievkalpojums.

Māc. A. Lūsis, 50 Dewson St. Toronto, Ont., tel. LE 6-2510. Sv. Jāņa draudze Toronto.

6. maijā, plkst. 3 p.p., Trīsvienības baznīcā, dievkalpojums, svētdienas skola un iesvētes mācība.

13. maijā, plkst. 2 p.p., Jāņa baznīcā, Ģimenes dienas dievkalpojums. Svētdienas skolas darba noslēgums.

20. maijā plkst. 2 p.p. Trīsvienības baznīcā dievkalpojums.

27. maijā plkst. 2 p.p. Jāņa baznīcā Debesbraukšanas dienas dievkalpojums. Iesvētes mācība.

Māc. A. Briedis, 191 Ferris Rd. Toronto, tel. PL 7-2739.

Toronto Apvienotu ev. - lut. latviešu draudzes dievkalpojumi notiek Sv. Barnaba baznīcā, 361 Danforth Ave.

13. maijā, plkst. 2.30 p. p. Ģimenes dienas dievkalpojums un svētdienas skolas noslēgums.

20. maijā, plkst. 2.30 p. p. dievkalpojums un svētdienas skola.

27. maijā, plkst. 2.30 p. p. Kristus debesbraukšanas dienas dievkalpojums un svētdienas skolas noslēgums.

Bramptonā: 6. maijā, plkst. 1.30 p. p., dievkalpojums Grace United baznīcā.

LONDONA, ONT.

Māc. J. Prauliņš, 22 Academy St., Apt. 3, St. Catharines, Ont. Tel. MU 5-5098.

Londonas latviešu ev. - lut. draudzē, Trīsvienības lut. baznīcā, Oxford un Colborne St.

13. maijā, plkst. 1.30 p. p., Ģimenes dienas dievkalpojums. Dziesmu lapiņas.

Sv. Katarines latviešu ev. - lut. draudzē, Kristus lut. baznīcā, 140 Russel Ave.

20. maijā, plkst. 3.30 p. p. Jaunatnes iesvētīšanas dievkalpojums ar dievgaldu; māc. V. Vārsbergs no ASV un dr. māc. J. Prauliņš; pie ērģelēm brīvm. J. Sakss. Dziesmu lapiņas.

Niagara Falls (Ont.) latviešu ev. - lut. draudzes anglikāņu Sv. Jāņa baznīcā, 580 Portage Rd.

6. maijā, pl. 1.30 p.p. jaunatnes iesvētīšanas dievkalpojums ar dievgaldu. Dziesmu lapiņas, māc. J. Prauliņš.

Otavas latviešu ev. - lut. Miera draudze; māc. Edg. Lange, 364 Pleasant Park Road. Tel.: RE 3-3906.

HAMILTONA

Māc. E. Pavasars.

Hamiltonā, Latviešu ev. - lut. Kristus draudzē, 18 Victoria Ave., South.

6. maijā, plkst. 10.30 pr. p., dievkalpojums bērniem ar sekojošu svētdienas skolu; plkst. 11 pr. p. dievkalpojums pieaugušiem.

Draudzes dāmu komitejas sanāksme 5. maijā, plkst. 7 vakarā pie H. Zaķis k-fizes, 631 Brucedale Ave. East.

VANKUVERA

Māc. K. Kampe, 1425 W 13-th Ave., Vancouver 9, B. C. tel. RE 8-8797, Vankuveras ev. - lut. latviešu draudze.

13. maijā, plkst. 3 p.p., Kitsilano baznīcā, Ģimenes dienas dievdraudzes vakars ar bērnu priekšnesumiem un mācītāja referātu.

Svētdien, 27. maijā, plkst. 3 p. p., Kitsilano baznīcā, dievkalpojums.

NORANDA

Norandas latviešu draudzē Mātes dienas dievkalpojums 6. maijā, plkst. 4 p. p., United Church baznīcā. Prāv. A. Skrodelis.

Svētdienas skola sestdien, 5. maijā, plkst. 2 p. p.

VIRDŽINIJTAUNA

Virdžinijtaunas latviešu draudzē Mātes dienas dievkalpojums 6. maijā, plkst. 1 p.p., anglikāņu baznīcā. Prāvests A. Skrodelis.

Svētdienas skola 6. maijā, pl. 10.30 no rīta.

MONTREĀLĀ

Māc. A. Voitkus, 5438 Rosedale Ave., Montreal 28, P.Q. Tel HU 9-3224.

6. maijā, plkst. 1.30 p. p. dievkalpojums.

Trešdien, 8. maijā, plkst. 8.00 vakarā, bībeles stunda.

13. maijā ,plkst. 9,30 no rīta, dievkalpojums angļu valodā; pl. 1.30 p. p., Ģimenes dienas dievkalpojums un Svētdienas skola.

20. maijā ,plkst. 1.30 p. p., Jaunatnes dievkalpojums.

Trešdien, 23. maijā, plkst. 8.00 vakarā, bībeles stunda (noslēgums).

26. maijā, plkst. 8.00 vakarā, iesvētību bikts dievkalpojums.

Svētdien, 27. maijā, plkst. 1.30 p. p. Trinity Memorial baznīcā iesvētību dievkalpojums ar dievgaldu. Piedalās brivm. L. Karlsone; ērģeļu pavadījumi — Edite Timermane - Ozola.

3. jūnijā, plkst. 1.30 p. p. dievkalpojums un svētdienas skola (noslēgums).

10. jūnijā, plkst. 1.30 p. p. Vasarsvētku dievkalpojums. Vadīs draudzes pērminderis R. Goba.

17. jūnijā, plkst. 1.30 p. p. Aizvesto piemiņas dienas dievkalpojums ar dievgaldu.

Māc Viesturs Sēfers, 4571 Coolbrook Ave., Montreal 29, P. Q. Telef. 484-8394.

Sv. Pāvila ev.-lut. latviešu draudzes Montreālā dievkalpojumi notiek Presbiteriāņu baznīcā, Hutchison un Viateur ielu stūri.

6. maijā, plkst. 2 p. p. dievkalpojums.

13. maijā, plkst. 2 p. p. Ģimenes dienas dievkalpojums ar dievgaldu.

20. maijā, plkst. 9 no rīta talka draudzes lauku īpašumā Tērvetē.

27. maijā, plkst. 2 p. p. Jaunatnes iesvētīšana ar dievgaldu. Solo: Z. Tilga, soprāns, V. Raminš, vijole.

TORONTO BAPTISTU

draudzes dievkalpojumi svētdienās pl. 4 p. p. un trešdienās pl. 8 Bībeles vakari Walmer Road baznīcas telpās.

Toronto latviešu misiones kārtējie dievkalpojumi notiek sestdienās, plkst. 8 vakarā — 14 Park Rd., Bloor pazemes pieturas tuvumā. Svētdienu rītos plkst. 10.45 — 11.00 garīgs radio raidījums — Brīdis ar Dievu. Viļņu garums 1350 — Ošavas raidītājs.